



**បេឡាជាតិរបបសន្តិសុខសង្គម
(ប.ស.ស)**

របាយការណ៍

ស្តីពី

**លទ្ធផលការងារសម្រេចបានឆ្នាំ២០១៥
និងទិសដៅអនុវត្តបន្ត**

**ជំហានទី១
ការអនុវត្តផ្នែកហានិភ័យការងារ**

គណៈសន្តិសុខប្រាក់ចំណូល រួមចំណែកកាត់បន្ថយភាពក្រីក្រ លើកកម្ពស់ស្ថិរភាពសង្គម



បេឡាជាតិរបបសន្តិសុខសង្គម

(ប.ស.ស)

របាយការណ៍

ស្តីពី

**លទ្ធផលការងារសម្រេចបានឆ្នាំ២០១៥
និងទិសដៅអនុវត្តបន្តសម្រាប់ឆ្នាំ២០១៦**

ជំហានទី១

ការអនុវត្តផ្នែកហានិភ័យការងារ

មាតិកា

ចក្ខុវិស័យ បេសកកម្ម និងគោលដៅ.....	i
របបសម្ព័ន្ធគ្រប់គ្រងរបស់ ប.ស.ស	ii
សេចក្តីផ្តើម.....	១
I. ការងាររៀបចំគោលនយោបាយ និងលិខិតបទដ្ឋានគតិយុត្ត.....	២
II. ពង្រឹង និងពង្រីកការអនុវត្តរបបសន្តិសុខសង្គមផ្នែកហានិភ័យការងារ.....	៣
១. ការងារបញ្ជីកា និងភាគទាន.....	៣
២. ការងារអធិការកិច្ច និងកិច្ចការនីតិកម្ម.....	៧
៣. ការងារតារាណាស៊ីត.....	១០
៤. ការងារគ្រប់គ្រង និងបណ្តុះបណ្តាលធនធានមនុស្ស.....	១៤
៤.១. ការងាររដ្ឋបាល និងហិរញ្ញវត្ថុ.....	១៤
៤.២. កិច្ចសហប្រតិបត្តិការ និងការងារបណ្តុះបណ្តាលធនធានមនុស្ស.....	១៥
៤.៣. ការងារព័ត៌មានវិទ្យា.....	១៩
៤.៤. ការងារសវនកម្មផ្ទៃក្នុង.....	២០
៥. ការងាររៀបចំបុស្សីសម្បទា.....	២០
៦. ការងារប្រជុំផ្សព្វផ្សាយ និងបង្ការហានិភ័យការងារ.....	២១
៦.១. ការងារប្រជុំផ្សព្វផ្សាយ.....	២១
៦.១.១. ការពង្រឹងការផ្សព្វផ្សាយគោលនយោបាយថ្មីៗ.....	២៣
៦.២. ការងារប្រជុំផ្សព្វផ្សាយបង្ការហានិភ័យការងារ.....	២៣
៦.២.១. ក្រុមការងារទប់ស្កាត់ករណីសន្លប់ និងបង្ការគ្រោះថ្នាក់ការងារ.....	២៣
៦.២.២. ក្រុមការងារសុវត្ថិភាពចរាចរណ៍ផ្លូវគោកសម្រាប់គាំពារកម្មករនិយោជិត.....	២៦
៦.២.៣. គណៈកម្មការដោះស្រាយវិវាទ ឬបណ្តឹង នៃបេឡាជាតិរបបសន្តិសុខសង្គម.....	២៨
III. ការរៀបចំជាក់ឱ្យដំណើរការរបបសន្តិសុខសង្គមផ្នែកថែទាំសុខភាព.....	២៨
IV. បញ្ហាប្រឈម.....	៣០
V. វិធានការដោះស្រាយ.....	៣១
VI. ទិសដៅអនុវត្តបន្តសម្រាប់ឆ្នាំ២០១៦.....	៣២
សេចក្តីសន្និដ្ឋាន.....	៣៣
លទ្ធផលសម្រេចបានរៀបរយនៃផែនការសកម្មភាពអនុវត្តយុទ្ធសាស្ត្រគាំពារសង្គមសម្រាប់ជន ទាំងឡាយដែលស្ថិតនៅក្រោមបទប្បញ្ញត្តិនៃច្បាប់ស្តីពីការងារឆ្នាំ២០១៤-២០១៨.....	៣៥
ការិយាល័យសាលាបេឡាជាតិរបបសន្តិសុខសង្គមតាមបណ្តារាជធានី-ខេត្ត.....	៤៨
មូលដ្ឋានសុខាភិបាលដែលបានចុះកិច្ចព្រមព្រៀងជាមួយបេឡាជាតិរបបសន្តិសុខសង្គម.....	៥១
ឧបសម្ព័ន្ធ.....	៦៧
តារាងបំណាច់ថវិកាហានិភ័យការងារ.....	៧៤

ចក្ខុវិស័យ និងបេសកកម្ម



ចក្ខុវិស័យ

ធានាផ្នែកសន្តិសុខសង្គម ប្រកបដោយប្រសិទ្ធភាព សម្រាប់ជនទាំងឡាយដែលស្ថិតនៅក្រោមបទប្បញ្ញត្តិនៃច្បាប់ស្តីពីការងារ។

បេសកកម្ម

ផ្តល់សេវាផ្នែកសន្តិសុខសង្គម ប្រកបដោយប្រសិទ្ធភាព តម្លាភាព គណនេយ្យភាព និងទាន់ពេលវេលា សម្រាប់ជនទាំងឡាយដែលស្ថិតនៅក្រោមបទប្បញ្ញត្តិនៃច្បាប់ស្តីពីការងារ ក្នុងគោលដៅជួយសម្រាលការលំបាកនានានៅពេលជរាភាព ទុព្វលភាព មរណភាព ហានិភ័យការងារ ឬពេលជួបប្រទះយថាភាពផ្សេងៗទៀត ដូចជាជំងឺ និងមាតុភាពជាដើម។

គោលដៅ

១. ពង្រីក និងពង្រឹងការអនុវត្តផ្នែកហានិភ័យការងារ (គ្រោះថ្នាក់នៅកន្លែងធ្វើការ, គ្រោះថ្នាក់ពេលធ្វើដំណើរ, ជំងឺវិជ្ជាជីវៈ)
២. ដាក់ឱ្យដំណើរការផ្នែកថែទាំសុខភាព (សេវាបង្ការសុខភាព, ការព្យាបាល និងថែទាំ, ផ្តល់ប្រាក់បំណាច់ជំងឺ, មាតុភាព)
៣. ដាក់ឱ្យដំណើរការផ្នែកប្រាក់សោធន៍ (ជរាភាព, ទុព្វលភាព, មរណភាព)

របាយការណ៍សង្ខេបគ្រប់គ្រងរបស់មេឡាជាតិរបបសន្តិសុខសង្គម (ប.ស.ស)

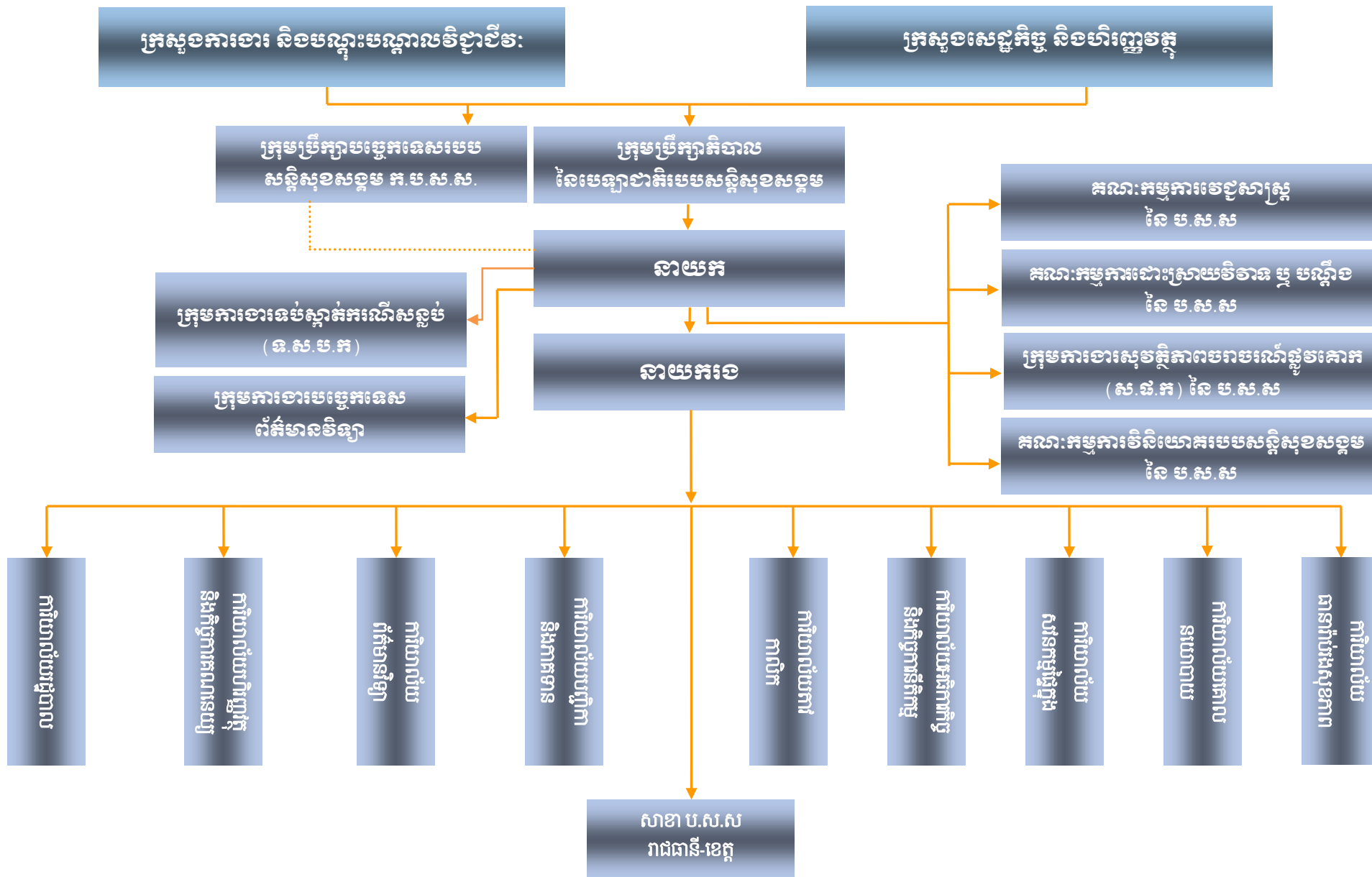

របាយការណ៍

ស្តីពី

លទ្ធផលការងាររបស់ប្រេមប្រទេសឆ្នាំ២០១៥ និង ទិសដៅអនុវត្តបទប្បញ្ញត្តិ២០១៦ របស់បេឡាជាតិរបបសន្តិសុខសង្គម (ប.ស.ស)



ការអនុវត្តរបបសន្តិសុខសង្គម ផ្នែកហានិភ័យការងារ, ផ្នែកថែទាំសុខភាព និងរបបប្រាក់សោធន ត្រូវបានអនុវត្តអនុលោមតាមច្បាប់ស្តីពីរបបសន្តិសុខសង្គមសម្រាប់ជនទាំងឡាយដែលស្ថិតនៅក្រោម បទប្បញ្ញត្តិនៃច្បាប់ស្តីពីការងារ និងអនុក្រឹត្យស្តីពីការបង្កើតបេឡាជាតិរបបសន្តិសុខសង្គម ដោយស្រប តាមយុទ្ធសាស្ត្រចតុកោណ, យុទ្ធសាស្ត្រអភិវឌ្ឍជាតិ, យុទ្ធសាស្ត្រគាំពារសង្គមសម្រាប់ជនក្រីក្រ និង ជនងាយរងគ្រោះ, យុទ្ធសាស្ត្រអភិវឌ្ឍវិស័យហិរញ្ញវត្ថុ, យុទ្ធសាស្ត្រអភិវឌ្ឍវិស័យការងារ និងបណ្តុះបណ្តាល វិជ្ជាជីវៈ និងយុទ្ធសាស្ត្រគាំពារសង្គមសម្រាប់ជនទាំងឡាយដែលស្ថិតនៅក្រោមបទប្បញ្ញត្តិនៃច្បាប់ស្តីពី ការងារ។

អនុលោមតាមច្បាប់ និង ផែនការយុទ្ធសាស្ត្រ បេឡាជាតិរបបសន្តិសុខសង្គម បានអនុវត្តជំហាន ទី១ របបសន្តិសុខសង្គមផ្នែកហានិភ័យការងារទទួលបានលទ្ធផលយ៉ាងល្អប្រសើរ ព្រមទាំងទទួលបានការ គាំទ្រទាំងនៅកំរិតថ្នាក់ជាតិ និងអន្តរជាតិ។ មួយវិញទៀត ដោយយោងទៅលើស្ថានភាពរីកចម្រើននៃសេដ្ឋកិច្ច ជាតិ និងការធ្វើសមាហរណកម្មក្នុងតំបន់ បេឡាជាតិរបបសន្តិសុខសង្គម ក៏បាននិងកំពុងត្រៀមខ្លួនរៀបចំ ពង្រីក ពង្រឹង និងអភិវឌ្ឍសមត្ថភាពបន្ថែមទៀត ដើម្បីផ្តល់សេវារដ្ឋបាលសន្តិសុខសង្គមប្រកបដោយប្រសិទ្ធ ភាព តម្លាភាព គណនេយ្យភាព និងទាន់ពេលវេលា និងដើម្បីចូលរួមអនុវត្តឱ្យបានសម្រេចនូវបទដ្ឋានអន្តរ ជាតិនានា ព្រមទាំងការបង្កើតសេវាសន្តិសុខសង្គមឱ្យបានជិត និងប្រហាក់ប្រហែលប្រទេសក្នុងតំបន់នៅក្នុង ការត្រៀមសមាហរណកម្មអាស៊ានឆ្នាំ២០១៥ ដូចមានចែងនៅក្នុងសរសរស្តម្ភទី៣ សហគមន៍សង្គម-វប្បធម៌ អាស៊ាន។

ក្នុងរយៈពេលជាង ៧ឆ្នាំ គិតចាប់ពី ឆ្នាំ២០០៨-២០១៥ នៃការដាក់ឱ្យដំណើរការជំហានទី១ ផ្នែក ហានិភ័យការងារ ដែលទទួលបានជោគជ័យនេះ វាជាចលករដ៏សំខាន់មួយទៀតក្នុងការជួយជម្រុញឱ្យ ប.ស.ស មានបទពិសោធន៍ប្រកបដោយសក្តានុពល ដើម្បីបង្កើតផ្នែកថ្មីៗបន្ថែមទៀត សំដៅចូលរួមសម្រាលទុក្ខ លំបាកនានារបស់សមាជិកសង្គម ក៏ដូចជាចូលរួមចំណែកក្នុងការកាត់បន្ថយភាពក្រីក្រជូនប្រជាពលរដ្ឋ និង លើកកម្ពស់ស្ថិរភាពសង្គម។ ទន្ទឹមនឹងភាពជោគជ័យនេះ ប.ស.ស ក៏បានរកឃើញនូវបញ្ហាមួយចំនួនផង ដែរទាំងចំណុចខ្លាំង និងចំណុចខ្សោយ ដែលជាបទពិសោធន៍ដ៏មានសារៈសំខាន់មួយទៀត សម្រាប់ធ្វើឱ្យ ប្រសើរឡើងនូវការអនុវត្តជំហានទី១ និងជាមូលដ្ឋានឈានទៅអនុវត្តជំហានទី២ ផ្នែកថែទាំសុខភាព និង ជំហានទី៣ ផ្នែកប្រាក់សោធនដើម្បីឱ្យកម្មករនិយោជិតទទួលបាននូវការថែទាំ និងព្យាបាលសុខភាព ព្រម ទាំងរបបប្រាក់សោធនឱ្យបានដូចមន្ត្រីរាជការផងដែរ។

បេឡាជាតិរបបសន្តិសុខសង្គម សង្ឃឹមយ៉ាងមុតមាំថា របាយការណ៍បូកសរុបលទ្ធផលការងារសម្រេចបាននៅឆ្នាំ២០១៥ នេះ វានឹងក្លាយជាឧបករណ៍ដ៏មានប្រសិទ្ធភាពមួយសម្រាប់វាស់វែង តាមដាន និងវាយតម្លៃលើការអនុវត្តវិស័យសន្តិសុខសង្គម ជាពិសេសផ្នែកហានិភ័យការងារ ហើយវាក៏ជាកញ្ចក់ឆ្លុះបញ្ចាំងឱ្យឃើញពីចំណុចវិជ្ជមាន និងអវិជ្ជមាន ព្រមទាំងបញ្ហាប្រឈមនានា ដើម្បីធ្វើការកែតម្រូវ និងធ្វើការដោះស្រាយ សម្រាប់រៀបចំទិសដៅអនុវត្តបន្តឆ្នាំ២០១៦ ឱ្យបានកាន់តែល្អប្រសើរថែមទៀត។

I. ការងាររៀបចំគោលនយោបាយ និងលិខិតបទដ្ឋានគតិយុត្ត

ការកើនឡើងនូវទំហំការងារ ចំនួនសមាជិក ស្ថានភាពនៃការរីកចម្រើនសេដ្ឋកិច្ចសង្គម និងតម្រូវការនៃការផ្តល់សេវាសាធារណៈ ជូនប្រជាពលរដ្ឋ និយាយជារួម និងនិយាយដោយឡែកសម្រាប់កម្មករនិយោជិត ដែលបម្រើការងារនៅតាមបណ្តាសហគ្រាស គ្រឹះស្ថាន ប.ស.ស នៅឆ្នាំ ២០១៥ នេះ បានខិតខំប្រឹងប្រែង

រូបភាពទី១. កិច្ចប្រជុំក្រុមប្រឹក្សាភិបាល នៃ ប.ស.ស លើកទី២៥ ថ្ងៃទី០៦ ខែតុលា ឆ្នាំ២០១៥

បំពេញការងារឡើង ដោយបានរៀបចំពង្រឹង ពង្រីក និង អភិវឌ្ឍន៍គោលនយោបាយ ផ្នែកហានិភ័យការងារបន្ថែមទៀត និង ការរៀបចំផែនការរយៈពេលវែង ដែលមានលក្ខណៈស៊ីជម្រៅ និង ការកសាងលិខិតបទដ្ឋានគតិយុត្ត សម្រាប់ជាមូលដ្ឋានក្នុងការអនុវត្ត ដើម្បីធានាក្នុងការផ្តល់សេវាសន្តិសុខសង្គម



ប្រកបដោយប្រសិទ្ធភាព ទាន់ពេលវេលា និងឆ្លើយតបតាមតម្រូវការ។ ទន្ទឹមនឹងការអនុវត្តផ្នែកហានិភ័យការងារចំពោះផ្នែកថែទាំសុខភាពគឺជាគោលដៅទីពីរ ដែលកន្លងមក ប.ស.ស បានបង្កើតក្រុមការងាររៀបចំដាក់ឱ្យដំណើរការ ហើយតាមរយៈក្រុមការងារនេះ ការត្រៀមរៀបចំអនុវត្តការងារសម្រេចបានលទ្ធផលជាច្រើន លើការរៀបចំបែបបទ នីតិវិធីការងារ និង ការរៀបចំលិខិតបទដ្ឋានគតិយុត្ត។ តាមរយៈកិច្ចប្រជុំក្រុមប្រឹក្សាភិបាល ចំនួន០៩ លើក (លើកទី១៧,១៨,១៩,២០,២១,២២ ,២៣,២៤ និងលើកទី២៥) នៃអាណត្តិទី៣ នេះ ការងារមួយចំនួនត្រូវបានពិនិត្យសម្រេច និងអនុម័ត ព្រមទាំងទទួលបានការឯកភាពយល់ព្រមពីក្រសួងអាណាព្យាបាលទាំងពីរ រួមមាន៖

- ពិនិត្យ និងកែសម្រួលរបាយការណ៍បូកសរុបលទ្ធផលការងារសម្រេចបានឆ្នាំ២០១៤ និងទិសដៅអនុវត្តបន្តរបស់ក្រុមការងារ ទ.ស.ប.ក។
- ពិនិត្យ និងកែសម្រួលរបាយការណ៍បូកសរុបលទ្ធផលការងារសម្រេចបានឆ្នាំ២០១៤ និងទិសដៅអនុវត្តបន្តរបស់ក្រុមការងារសុវត្ថិភាពចរាចរណ៍ផ្លូវគោក សម្រាប់គាំពារកម្មករនិយោជិត (ស.ផ.ក)។
- ធ្វើបទបង្ហាញស្តីពីការរៀបចំដំណើរការបឋមធានារ៉ាប់រងសុខភាព និងសិក្សាពីសមិទ្ធិលទ្ធភាព។

- ពិនិត្យលើរបាយការណ៍ហិរញ្ញវត្ថុឆ្នាំ២០១៤ របស់បេឡាជាតិរបបសន្តិសុខសង្គម។
- ពិនិត្យសម្រេចលើខ្លឹមសារមាត្រា៨ថ្មី នៃអនុក្រឹត្យលេខ៣៤ អនក្រ.បក ចុះថ្ងៃទី២៤ ខែកុម្ភៈ ឆ្នាំ២០១១ ស្តីពីការបង្កើតក្រុមប្រឹក្សាបច្ចេកទេសរបបសន្តិសុខសង្គមសម្រាប់ជនទាំងឡាយ ដែលស្ថិតនៅក្រោមបទប្បញ្ញត្តិនៃច្បាប់ការងារ។
- ពិនិត្យលើសេចក្តីព្រាងផែនការចំណូល-ចំណាយថវិការបស់ ប.ស.ស ឆ្នាំ២០១៦។
- ពិភាក្សាឡើងវិញលើការស្នើសុំដីសម្រាប់សង់អគាររដ្ឋបាលរបស់ ប.ស.ស។
- ការពិភាក្សាលើការរៀបចំកំណត់អត្តសញ្ញាណសមាជិក ប.ស.ស ឡើងវិញ។

II. ពង្រឹង និងពង្រីកការអនុវត្តរបបសន្តិសុខសង្គម ផ្នែកហានិភ័យការងារ

១. ការងារបញ្ជីកា និងភាគទាន

និយោជក ឬ ម្ចាស់សហគ្រាស គ្រឹះស្ថានទាំងអស់ ដែលស្ថិតនៅក្នុងដែនអនុវត្តនៃច្បាប់ស្តីពីរបបសន្តិសុខសង្គមសម្រាប់ជនទាំងឡាយដែលស្ថិតនៅក្រោមបទប្បញ្ញត្តិនៃច្បាប់ស្តីពីការងារ ត្រូវមានកាតព្វកិច្ចចុះបញ្ជីកាសហគ្រាស គ្រឹះស្ថាន និងបង់ភាគទានហានិភ័យការងារមកក្នុង ប.ស.ស។ ក្នុងដំណាក់កាលចាប់ដំណើរការដំបូង នៃ ប.ស.ស ការចុះបញ្ជីកាសហគ្រាស គ្រឹះស្ថាន ត្រូវអនុវត្តចំពោះតែសហគ្រាស គ្រឹះស្ថានណាដែលមានកម្មករនិយោជិតចំនួន ០៨ នាក់ឡើង។ អត្រាភាគទាន ផ្នែកហានិភ័យការងារជាអត្រាឯកភាព ដែលត្រូវបានកំណត់ស្មើនឹង ០,៨ ភាគរយ នៃប្រាក់ឈ្នួលមធ្យម ក្នុងលំដាប់ថ្នាក់នៃប្រាក់ឈ្នួលប្រចាំខែរបស់កម្មករនិយោជិត។

រូបភាពទី២. សកម្មភាពនៃការចុះបញ្ជីកា និង បង់ភាគទាននៅ ប.ស.ស



១.១. ការងារចុះបញ្ជីកាសហគ្រាស គ្រឹះស្ថាន

រហូតមកដល់ដំណាច់ឆ្នាំ២០១៥ នេះ ប.ស.ស បានពង្រីកវិសាលភាពផ្នែកហានិភ័យការងារ គ្របដណ្តប់នៅទូទាំងប្រទេស និងបានចុះបញ្ជីកាសហគ្រាស គ្រឹះស្ថានសរុបជាបឋមចំនួន **៧.៧៩៦** សហគ្រាស មានកម្មករនិយោជិតសរុបចំនួន **១.០៧៧.០៧៩** នាក់ ស្រីចំនួន **៧៦២.០១៣** នាក់ ត្រូវជា ៧០,៧៤ ភាគរយ។

ដោយឡែកសម្រាប់ឆ្នាំ២០១៥ នេះ ប.ស.ស បានទទួលចុះបញ្ជីកាសហគ្រាស គ្រឹះស្ថាន និង កម្មករនិយោជិត តាមបណ្តាវាជធានី-ខេត្ត បានចំនួន **៧៥៥** សហគ្រាស និងមានកម្មករនិយោជិតចំនួន **៥៥.៤៩១** នាក់ (ស្រី **៣៦.៦៨៦** នាក់) ក្នុងនោះវាជធានីភ្នំពេញមានចំនួន **៣៨៨** សហគ្រាស ខេត្តកណ្តាល **២៦** សហគ្រាស ខេត្តកំពង់ស្ពឺ **២៤** សហគ្រាស ខេត្តសៀមរាប **៧៣** សហគ្រាស ខេត្តកំពង់ចាម **០៨** សហគ្រាស ខេត្តស្វាយរៀង **១៩** សហគ្រាស ខេត្តបាត់ដំបង **៤២** សហគ្រាស ខេត្តកំពង់ធំ **១៤** សហគ្រាស ខេត្តព្រះសីហនុ **៣៣** សហគ្រាស ខេត្តតាកែវ **១៧** សហគ្រាស ខេត្តរតនគិរី **២២** សហគ្រាស និងខេត្តផ្សេងៗ ទៀតមានចំនួន **៨៩** សហគ្រាស។ (ព័ត៌មានលំអិតសូមអានក្នុងតារាងឧបសម្ព័ន្ធទី១)

ក្រាហ្វិកទី១. ស្ថានភាពសហគ្រាស គ្រឹះស្ថាន ចុះបញ្ជីកាតាមវាជធានី-ខេត្ត ឆ្នាំ២០១៥

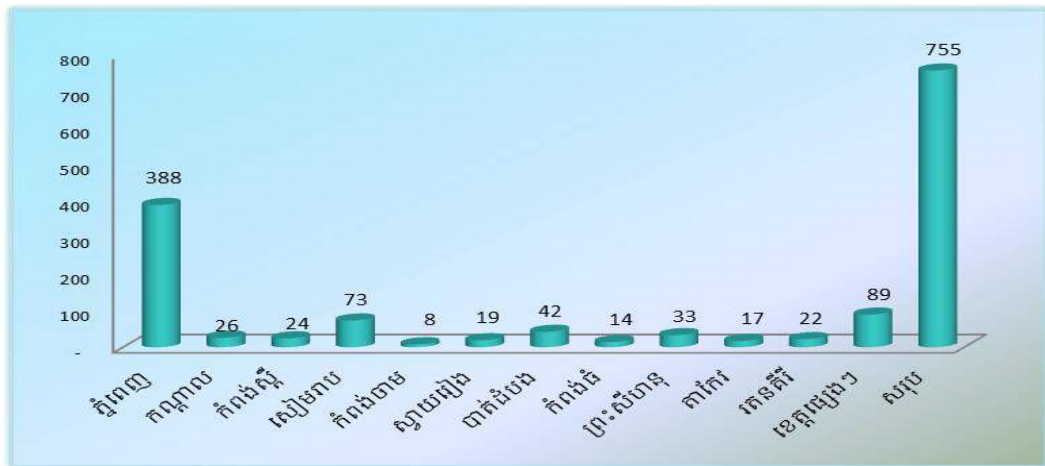

***** កំណត់សំគាល់ស្តីពីបច្ចុប្បន្នភាពសហគ្រាស គ្រឹះស្ថាន និងកម្មករនិយោជិត**

- សហគ្រាសគ្រឹះស្ថាន ៦.៤៧០ ស.ហ (ដកចំនួនសហគ្រាសបិទ និងផ្អាកដំណើរការ)
- កម្មករនិយោជិតចំនួន ១.១០៩.៨៩០ នាក់ (ស្រី ៧៧៩.៩៩៨ នាក់) (បូកចំនួនកម្មករនិយោជិតបានបង់ និងមិនបានបង់ភាគទាន)

តារាងទី ១. សហគ្រាសចុះបញ្ជីកា និងសមាជិកផ្នែកកណ្តាល /ផ្នែកខេត្ត

សហគ្រាសចុះបញ្ជីកា និងសមាជិកផ្នែកកណ្តាល និងផ្នែកខេត្ត									
បរិយាយ	សរុប			ផ្នែកកណ្តាល			ផ្នែកខេត្ត		
	សហគ្រាស	សមាជិក	ស្រី	សហគ្រាស	សមាជិក	ស្រី	សហគ្រាស	សមាជិក	ស្រី
ឆ្នាំ២០១៥	755	55,491	36,686	388	31,426	2,064	367	24,065	16,046
ឆ្នាំ២០១៤	934	174,313	125,605	576	87,622	57,804	358	86,691	67,801
ឆ្នាំ២០០៨-២០១៥	7,796	1,077,079	762,013	4,687	621,537	42,033	3,109	455,542	341,683

ប្រភព៖ របបសន្តិសុខសង្គម ឆ្នាំ ២០១៥ (ទិន្នន័យលំអិតសូមមើលក្នុងតារាង ឧបសម្ព័ន្ធទី ២)

តារាងទី ២. បច្ចុប្បន្នភាព សហគ្រាស គ្រឹះស្ថាន និងកម្មករនិយោជិត

បច្ចុប្បន្នភាពសហគ្រាស គ្រឹះស្ថាន និងកម្មករនិយោជិត									
បរិយាយ	សរុប			ផ្នែកកណ្តាល			ផ្នែកខេត្ត		
	សហគ្រាស	សមាជិក	ស្រី	សហគ្រាស	សមាជិក	ស្រី	សហគ្រាស	សមាជិក	ស្រី
ឆ្នាំ២០០៨-២០១៥	6,470	1,109,890	779,998	3,766	638,583	424,726	2,704	471,307	355,272

ប្រភព៖ របបសន្តិសុខសង្គម ឆ្នាំ ២០១៥ (ទិន្នន័យលំអិតសូមមើលក្នុងតារាង ឧបសម្ព័ន្ធទី ៣)

តារាងទី ៣. សហគ្រាសវិស័យកាត់ដេរ និងផលិតស្បែកជើង ថ្នាក់កណ្តាល-ថ្នាក់ខេត្ត

សហគ្រាសវិស័យកាត់ដេរ និងផលិតស្បែកជើង ថ្នាក់កណ្តាល-ថ្នាក់ខេត្ត									
បរិយាយ	សរុប			ថ្នាក់កណ្តាល			ថ្នាក់ខេត្ត		
	សហគ្រាស	សមាជិក	ស្រី	សហគ្រាស	សមាជិក	ស្រី	សហគ្រាស	សមាជិក	ស្រី
ឆ្នាំ២០០៨-២០១៥	1,088	715,640	599,158	733	405,158	333,768	355	310,482	265,390

ប្រភព៖ បេឡាជាតិរបបសន្តិសុខសង្គម ឆ្នាំ ២០១៥ (ទិន្នន័យលំអិតសូមមើលក្នុងតារាង ឧបសម្ព័ន្ធទី ៤)

១.២. ប្រភេទសហគ្រាស គ្រឹះស្ថាន ដែលបានចុះបញ្ជីការ

នៅឆ្នាំ២០១៥ នេះ ប.ស.ស បានទទួលចុះបញ្ជីការសហគ្រាស គ្រឹះស្ថាន បានចំនួន ៧៥៥ ក្នុងនោះរោងចក្រកាត់ដេរមានចំនួនច្រើនជាងគេ ៩៩ បន្ទាប់មកភ្នាក់ងារដឹកជញ្ជូនចំនួន ៧២ សណ្ឋាគារ ៦៣ អង្គការក្រៅរដ្ឋាភិបាលចំនួន ៤៩ ភោជនីយដ្ឋាន ៤៨ បម្រើសេវាកម្មផ្សេងៗ ៤៦ និងសហគ្រាសផ្សេងៗទៀតចំនួន ៣៧៨ ។ (ទិន្នន័យលំអិតសូមអានក្នុងតារាង ឧបសម្ព័ន្ធទី ៥)

ក្រាហ្វិកទី២. ប្រភេទសហគ្រាសបានចុះបញ្ជីការ ឆ្នាំ២០១៥

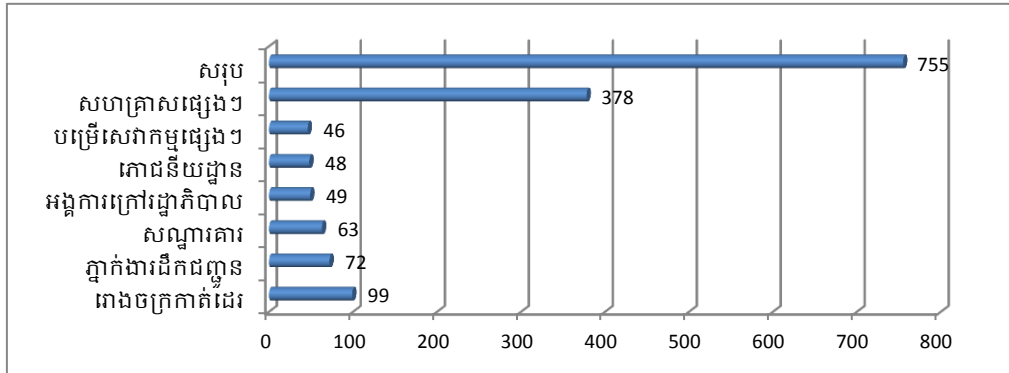

១.៣. ស្ថានភាពសហគ្រាសមិទ្ធារ និងផ្អាកដំណើរការ

នៅឆ្នាំ២០១៥ នេះ សហគ្រាស គ្រឹះស្ថាន មិទ្ធារឈប់ដំណើរការ និងផ្អាកដំណើរការ មានចំនួន ៤៧០ មានកម្មករនិយោជិតសរុបចំនួន ៣៥.៣៨៧ នាក់ ក្នុងនោះសហគ្រាសមិទ្ធារឈប់ដំណើរការជាស្ថាពរមានចំនួន ៣៦៧ មានកម្មករនិយោជិតចំនួន ៣០.០១៩ នាក់ (រាជធានីភ្នំពេញមានចំនួន ២៤២ ខេត្តកណ្តាល ០៩ ខេត្តកំពង់ស្ពឺ ០១ ខេត្តកំពង់ធំ ០៥ ខេត្តស្ទឹងត្រែង ០៣ ខេត្តបន្ទាយមានជ័យ ០៤ ខេត្តសៀមរាប ៣៥ ខេត្តស្វាយរៀង ០៦ ខេត្តព្រះសីហនុ ១០ ខេត្តកំពង់ឆ្នាំង ០១ ខេត្តប៉ៃលិន ០៤ ខេត្តកែប ០២ ខេត្តកំពត ០៤ ខេត្តពោធិ៍សាត់ ០១ ខេត្តតាកែវ ០៩ ខេត្តក្រចេះ ០៣ ខេត្តកំពង់ចាម ០៨ ខេត្តរតនគិរី ០៤ ខេត្តបាត់ដំបង ០៩ ខេត្តមណ្ឌលគិរី ០២ ខេត្តព្រះវិហារ ០៣ និងខេត្តត្បូងឃ្មុំ០២សហគ្រាស)។ ចំណែកឯសហគ្រាសផ្អាកដំណើរការបណ្តោះអាសន្ន មានចំនួន ១០៣ មានកម្មករនិយោជិតសរុបចំនួន ៥.៣៦៨ នាក់ (រាជធានីភ្នំពេញមានចំនួន ៥១ ខេត្តកណ្តាល ០៥ ខេត្តឧត្តរមានជ័យ ០២ ខេត្តបន្ទាយមានជ័យ ០៣ ខេត្តស្ទឹងត្រែង ០១ ខេត្តកំពង់ស្ពឺ ០២ ខេត្តប៉ៃលិន ០២ ខេត្តស្វាយរៀង ០១ ខេត្តតាកែវ ០៩ ខេត្តក្រចេះ ០៤ ខេត្តព្រះសីហនុ ០២ ខេត្តសៀមរាប ០៣ ខេត្តបាត់ដំបង ០៣ ខេត្តកំពង់ឆ្នាំងចំនួន ០៦ ខេត្តកំពង់ចាម ០៣ ខេត្តព្រះវិហារ ០១ ខេត្តពោធិ៍សាត់ ០១ ខេត្តកែប ០១ និងខេត្តត្បូងឃ្មុំ០៣ សហគ្រាស)។

ជាការគួរឱ្យកត់សំគាល់ ក្នុងចំណោមសហគ្រាស គ្រឹះស្ថាន ដែលបានឈប់ដំណើរការខាងលើ រហូតមកដល់ពេលនេះ មានសហគ្រាស គ្រឹះស្ថាន មួយចំនួនបានបើកដំណើរការឡើងវិញហើយ ដែលក្នុង នោះមួយចំនួនបានប្តូរឈ្មោះ មួយចំនួនទៀតបានប្តូរម្ចាស់ ដែលភាគច្រើនជាសិប្បកម្ម, ឡឥដ្ឋ, ភោជនីយដ្ឋាន ,.....ដែលមានទីតាំងនៅភ្នំពេញ។

១.៤. របៀបរៀបការងារចុះបញ្ជី

ក្រាហ្វិកទី៣. ការងារចុះបញ្ជីកាតិកត្រីមឆ្នាំ២០១៤ និងឆ្នាំ២០១៥

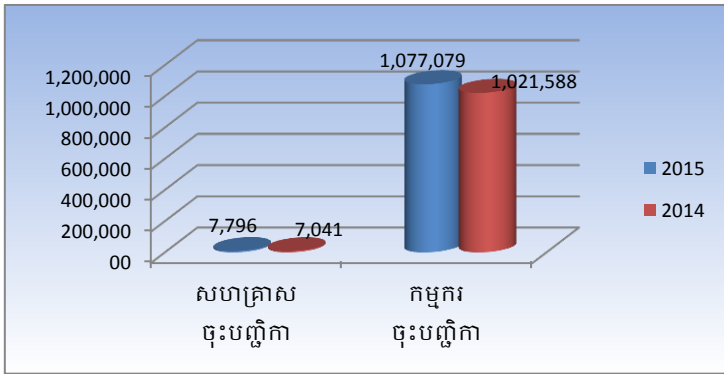

ផ្អែកតាមក្រាហ្វិកនេះក្នុងរយៈពេល ០១ឆ្នាំ ចំនួន សហគ្រាស មានការកើនឡើង ៧៥៥ សហគ្រាស ស្មើ នឹង ១០,៧២ ភាគរយ និងកម្មករនិយោជិតចំនួន ៥៥.៤៩១ នាក់ ស្មើនឹង៥,៤៣ ភាគរយ។

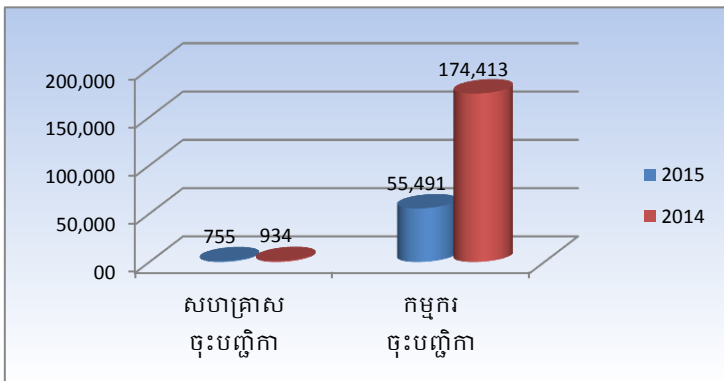

ផ្អែកតាមក្រាហ្វិកនេះក្នុងរយៈពេល ០១ឆ្នាំ ចំនួន សហគ្រាសមានការថយចុះ -១៧៩ សហគ្រាស ស្មើ នឹង -១៩,១៦ ភាគរយ និងកម្មករនិយោជិតចំនួន -១១៨.៩២២ នាក់ ស្មើនឹង -៦៨,១៨ ភាគរយ ។

១.៥. ការងារភាគទាន

ក្នុងចំនួនសហគ្រាស គ្រឹះស្ថាន ដែលបានចុះបញ្ជីកានៅ ប.ស.ស ទាំងអស់ ៧.៧៩៦ មាន កម្មករនិយោជិតចំនួន **១.០៧៧.០៧៩** នាក់ (ស្រី **៧៦២.០១៣** នាក់)។ ដោយផ្អែកតាមបច្ចុប្បន្នភាព សហគ្រាស ៦.៤៧០ មានកម្មករនិយោជិត ១.១០៩.៨៩០ នាក់ (ស្រី ៧៧៩.៩៩៨ នាក់) ប.ស.ស បាន ដាក់ឱ្យជាប់ភាគទានសរុបជាមធ្យម មានចំនួន ៦.១៤៤ សហគ្រាស ក្នុងនោះសហគ្រាសបានបង់ភាគ ទានមានចំនួន ៥.៦២២ មានចំនួនកម្មករនិយោជិតសរុប ១.០៣៨.១៥១ នាក់ និងសហគ្រាសមិនបាន បង់ភាគទានចំនួន ៥២២ មានចំនួនកម្មករនិយោជិត ២៨.២២៦ នាក់។

តារាងទី៤. ចំនួនសហគ្រាស គ្រឹះស្ថាន និងចំនួនកម្មករនិយោជិត បានបង់ភាគទាន

ខែ	ឆ្នាំ	ចំនួនស.ហា ជាប់ភាគ ទាន	ចំនួនស.ហា បានបង់ ភាគទាន	ចំនួនកម្មករ បានបង់ភាគ ទាន (នាក់)	ចំនួនភាគទាន សរុប (រៀល)	ចំនួនស.ហា មិនបានបង់ ភាគទាន	ចំនួនកម្មករ មិនបានបង់ ភាគទាន (នាក់)	ចំនួនភាគទាន សហមិនទាន់ បង់ (រៀល)
វិច្ឆិកា	២០១៤	5,937	5,686	1,008,273	5,247,493,199	251	11,308	36,920,600
ធ្នូ		6,020	5,702	1,009,515	5,379,547,180	318	26,836	106,852,200
មករា	២០១៥	5,995	5,696	1,015,511	5,986,061,593	299	13,587	44,906,400

កុម្មុះ	6,021	5,696	1,018,252	5,859,008,380	325	14,642	49,473,600
មីនា	6,081	5,726	1,024,004	6,021,689,000	355	18,376	60,502,600
មេសា	6,111	5,749	1,028,198	5,723,537,300	362	18,402	62,133,600
ឧសភា	6,130	5,737	1,051,187	6,342,858,627	393	20,661	71,826,400
មិថុនា	6,159	5,706	1,065,103	6,545,141,900	453	22,408	79,175,200
កក្កដា	6,231	5,636	1,073,829	6,617,076,500	569	28,615	107,477,100
សីហា	6,295	5,580	1,072,647	6,438,201,193	689	35,115	137,866,700
កញ្ញា	6,342	5,419	1,060,868	6,432,582,793	923	49,289	202,152,800
តុលា	6,406	5,125	1,030,422	6,024,539,100	1,281	79,468	352,796,000
សរុប	មធ្យមភាគ	មធ្យមភាគ	មធ្យមភាគ	សរុប	មធ្យមភាគ	មធ្យមភាគ	សរុប
	6,144	5,622	1,038,151	72,617,736,765	518	28,226	1,312,083,200

ប្រភព៖ បេឡាជាតិរបបសន្តិសុខសង្គម ឆ្នាំ២០១៥

១.៦. ធ្រៀមធ្វើបការងាររបស់ភាគទានឆ្នាំ២០១៤ និង ឆ្នាំ២០១៥

ក្រាហ្វិកទី៥. ចំនួនសហគ្រាស កម្មករនិយោជិតបានបង់ភាគទាន និងភាគទានឆ្នាំ២០១៤ និង ឆ្នាំ២០១៥

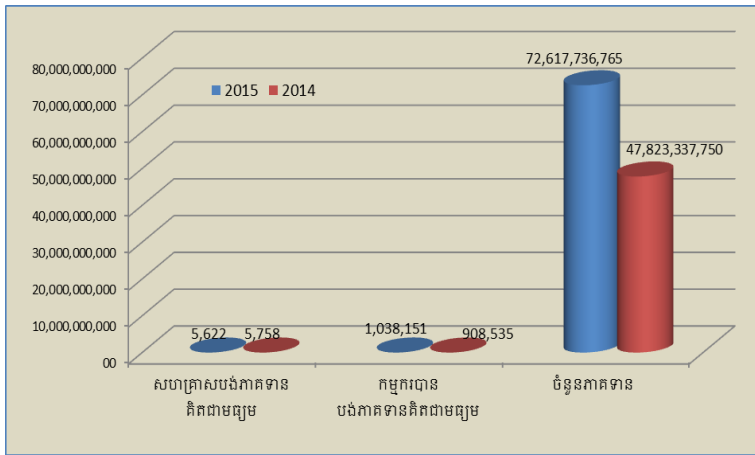

បើធ្វើការគណនាតាមក្រាហ្វិកខាងលើ នេះចំនួនសហគ្រាស គ្រឹះស្ថាន ដែលបានបង់ភាគទានមានការថយចុះចំនួន -១៣៦ សហគ្រាស ស្មើនឹង -២,៣៦ ភាគរយ, និងកម្មករនិយោជិតកើនឡើងចំនួន ១២៩.៦១៦ នាក់ ស្មើនឹង ១៤,២៧ ភាគរយ និងភាគទានសរុបមានការកើនឡើង២៤.៧៩៤.៣៩៩.០១៥ រៀល ស្មើនឹង ៥១,៨៤ ភាគរយ។

២. ការងារអធិការកិច្ច និងកិច្ចការនីតិកម្ម

ការងារអធិការកិច្ច និងកិច្ចការនីតិកម្ម មានមុខងារក្នុងការធានាឱ្យមានការអនុវត្តច្បាប់ស្តីពីរបបសន្តិសុខសង្គមសម្រាប់ជនទាំងឡាយដែលស្ថិតនៅក្រោមបទប្បញ្ញត្តិនៃច្បាប់ស្តីពីការងារ និងបទបញ្ជាផ្សេងៗជាធរមាន។ ផ្នែកនេះផ្ដោតជាសំខាន់លើការងារមួយចំនួនមានជាអាទិ៍ ការចុះពន្យល់ណែនាំម្ចាស់សហគ្រាសគ្រឹះស្ថាន ស្តីពីការអនុវត្តគោលនយោបាយរបបធានារ៉ាប់រងហានិភ័យការងារ ដើម្បីឱ្យមានការចុះបញ្ជីកា និងបង់ភាគទាននៅ ប.ស.ស, ការចុះអង្កេតគ្រោះថ្នាក់ការងារ, ការស៊ើបអង្កេតអំពីស្ថានភាព របស់អ្នករស់នៅក្នុងបន្ទុករបស់ជនរងគ្រោះ, ការពង្រឹងការអនុវត្តច្បាប់តាមរយៈការធ្វើអធិការកិច្ច, ការដាក់កំហិត, ការពិន័យ និងដាក់បណ្តឹងទៅតុលាការក្នុងករណីសហគ្រាស គ្រឹះស្ថានមិនព្រមអនុវត្តតាមច្បាប់។

២.១. ការងារអធិការកិច្ច

ជាលទ្ធផលនៅក្នុងឆ្នាំ២០១៥ នេះ មន្ត្រីអធិការរបបសន្តិសុខសង្គម បានចុះអធិការកិច្ចចំនួន ៦.៥៥២ សហគ្រាស ស្មើនឹង ៦.១០៩ លើក ក្នុងនោះមន្ត្រីអធិការរបបសន្តិសុខសង្គម បានចុះអធិការកិច្ចពិសេសជាមួយក្រុមអធិការកិច្ចតែមួយ ចំនួន ១៤៣ សហគ្រាស ស្មើនឹង ១៤៣ លើក។

២.១.១. ការចុះអធិការកិច្ចចុះបញ្ជីការ

មន្ត្រីអធិការរបបសន្តិសុខសង្គម បានចុះស្រាវជ្រាវសហគ្រាស គ្រឹះស្ថានថ្មីបានចំនួន ១.០៥៥, ចុះចែកលិខិតជូនដំណឹងអធិការកិច្ចចំនួន ១.០៤៥ សហគ្រាស, ចុះអធិការកិច្ចចុះបញ្ជីការបានចំនួន ៦៨៨ សហគ្រាស, ដាក់លិខិតដាក់កំហិតចំនួន ២៦២, ធ្វើកំណត់ហេតុជាកំហិតបានចំនួន ២៦ សហគ្រាស និងសម្របសម្រួលចុះបញ្ជីការបានចំនួន ៣០៨ សហគ្រាស សរុបការចុះអធិការកិច្ចចុះបញ្ជីការបានចំនួន ៣.៣៨៤ សហគ្រាស ស្មើនឹងចំនួន ៣.១៨៩ លើក ។

តារាងទី៥.ការចុះអធិការកិច្ចចុះបញ្ជីការ

ល.រ	សកម្មភាព	ចំនួនលើក(ដង)		ចំនួនសហគ្រាស		ផ្សេងៗ
		ស្នាក់ការកណ្តាល	សាខាខណ្ឌ-ខេត្ត	ស្នាក់ការកណ្តាល	សាខាខណ្ឌ-ខេត្ត	
១	ចុះស្រាវជ្រាវសហគ្រាស គ្រឹះស្ថានថ្មី	312	635	368	687	
២	ចុះចែកលិខិតជូនដំណឹងអធិការកិច្ច	482	520	525	520	
៣	ចុះអធិការកិច្ចចុះបញ្ជីការ	124	520	168	520	
៤	បានដាក់លិខិតដាក់កំហិត	150	112	150	112	
៥	ចុះអធិការកិច្ចជាកំហិត	26	-	26	-	
៦	សម្របសម្រួលចុះបញ្ជីការ	122	186	122	186	
សរុប		1,216	1,973	1,359	2,025	
សរុបរួមលទ្ធផលនៃការចុះអធិការកិច្ច		3,189		3,384		

២.១.២. ការចុះអធិការកិច្ចការងារតែមួយ

មន្ត្រីអធិការរបបសន្តិសុខសង្គម បានចុះអធិការកិច្ចសាមញ្ញលើកទី១ ជាមួយក្រុមអធិការកិច្ចការងារតែមួយបានចំនួន ១.៤២២ សហគ្រាស ស្មើនឹង ១.២៣១ លើក ក្នុងនោះបានរកឃើញសហគ្រាសចំនួន ២០២ រាយការណ៍ពីចំនួនកម្មករនិយោជិតមក ប.ស.ស មិនបានត្រឹមត្រូវ, សហគ្រាសចំនួន ១៣២ មិនបានបញ្ចូលថ្លៃបាយរបស់កម្មករនិយោជិត, សហគ្រាសចំនួន ៨៣ ប្រកាសប្រាក់ឈ្នួលកម្មករនិយោជិតមិនត្រឹមត្រូវ និងសហគ្រាសចំនួន ១៥ មិនបញ្ចូលប្រាក់បន្ថែមម៉ោងរបស់កម្មករនិយោជិត។

បន្ទាប់ពីការចុះលើកទី១ មន្ត្រីអធិការរបបសន្តិសុខសង្គម ក៏បានចុះអធិការកិច្ចសាមញ្ញលើកទី២ ទៅលើសហគ្រាស ដែលបានចុះអធិការកិច្ចសាមញ្ញលើកទី១រួចជាមួយក្រុមអធិការកិច្ចតែមួយបានចំនួន ១៣២ សហគ្រាស ស្មើនឹង ១៣២ លើក ក្នុងនោះមន្ត្រីអធិការរបបសន្តិសុខសង្គម បានរកឃើញសហគ្រាស ចំនួន ០៦ ដែលមិនអនុវត្តតាមច្បាប់។

លើសពីនេះទៀត មន្ត្រីអធិការរបបសន្តិសុខសង្គម បានចុះអធិការកិច្ចពិសេសជាមួយក្រុមអធិការកិច្ចតែមួយចំនួន ១៤៣ សហគ្រាស ស្មើនឹង ១៤៣ លើក ក្នុងនោះមន្ត្រីអធិការរបបសន្តិសុខសង្គម បានកត់សម្គាល់ឃើញមានសហគ្រាសចំនួន ១២៦ អនុវត្តបានត្រឹមត្រូវតាមការណែនាំ, សហគ្រាសចំនួន ១៧ នៅមិនទាន់អនុវត្តបានត្រឹមត្រូវនៅឡើយព្រមទាំងបានរកឃើញនូវកំហុសថ្មីចំនួន ១១ សហគ្រាស។ សរុបចំនួនលើកនៃការចុះអធិការកិច្ចបានចំនួន ១.៦៩៧ សហគ្រាស ស្មើនឹង ១.៥០៦ លើក។

២.១.៣. ការចុះអធិការកិច្ចទារភាគទាន

តាមរយៈលទ្ធផលចុះអធិការកិច្ចទារភាគទាន សរុបបានចំនួន ៣១១ សហគ្រាស ស្មើនឹង ២៥៤ លើក។

តារាងទី ៦. ការចុះអធិការកិច្ចទារភាគទាន						
ល.រ	សកម្មភាព	ចំនួនលើក(ដង)		ចំនួនសហគ្រាស		ផ្សេងៗ
		ស្នាក់ការកណ្តាល	សាខាខណ្ឌ-ខេត្ត	ស្នាក់ការកណ្តាល	សាខាខណ្ឌ-ខេត្ត	
១	ចុះអធិការកិច្ចពិន័យរាប់កម្មករ	12	-	18	-	
២	ពិន័យចេញដោយនាយក ប.ស.ស	6	9	6	9	
៣	អធិការកិច្ចប្រាក់ពិន័យ	5	-	5	-	
៤	ចុះអធិការកិច្ចបង់ភាគទាន	112	23	122	33	
៥	បានដាក់លិខិតដាក់កំហិត	46	18	52	30	
៦	សម្របសម្រួលបង់ភាគទាន(ក្រើនរំលឹករួចបង់)	14	9	22	14	
សរុប		195	59	225	86	
សរុបរួមលទ្ធផលនៃការចុះអធិការកិច្ច		254		311		

២.១.៤. ការងារផ្សេងៗផ្នែកអធិការកិច្ច

ទន្ទឹមនឹងលទ្ធផលដែលសម្រេចបានខាងលើ មន្ត្រីអធិការរបបសន្តិសុខសង្គម ក៏បានបំពេញភារកិច្ចមួយចំនួនទៀតផងដែររួមមាន ការចុះពិនិត្យសហគ្រាស គ្រឹះស្ថាន ដែលសង្ស័យថាបានបិទ ឬ បើកចំនួន ២៣០ សហគ្រាស ស្មើនឹង ២៣០ លើក, ចុះចែកវិញ្ញាបនបត្រចំនួន ២២ សហគ្រាស, ចុះពន្យល់ពីអត្ថប្រយោជន៍របស់ ប.ស.ស ចំនួន ៣២ សហគ្រាស, ចុះសម្របសម្រួលបង់ភាគទាន និងប្រព័ន្ធព័ត៌មានវិទ្យាចំនួន ១៦ សហគ្រាស, ចុះពិនិត្យមើលសហគ្រាសសុំផ្អាកបង់ភាគទានចំនួន ២៤, ចុះចែកលិខិតទារភាគទាន និងប្រាក់ពិន័យ ព្រមទាំងការប្រាក់ចំនួន ៨២៤ សហគ្រាស និងបានចុះសម្របសម្រួលការងារ និងពន្យល់ នីតិវិធីការងារដល់មន្ត្រី បុគ្គលិក ប.ស.ស សាខាខេត្តចំនួន ១២ លើក សរុបការងារអធិការកិច្ចផ្សេងៗមានចំនួន ១.១៦០ សហគ្រាស ស្មើនឹង ១.១៦០ លើក។

២.២. ការងារអង្កេតហានិភ័យការងារ

ប.ស.ស បានទទួលរបាយការណ៍ហានិភ័យការងារចំនួន ៣០.៩១៩ នាក់ ក្នុងនោះអង្កេតបានចំនួន ៣១.០៧២ នាក់ មានគ្រោះថ្នាក់ការងារសរុបចំនួន ៣០.២៨១ នាក់ រួមមាននោះគ្រោះថ្នាក់នៅកន្លែងធ្វើការមានចំនួន ២២.៤៩០ នាក់ និងគ្រោះថ្នាក់នៅពេលធ្វើដំណើរមានចំនួន ៧.៧៩១ នាក់ និងជំងឺវិជ្ជាជីវៈ ចំនួន ០៣ នាក់ (ជំងឺវិជ្ជាជីវៈ ០៣ នាក់ ត្រូវបានរាប់បញ្ចូលក្នុងគ្រោះថ្នាក់កន្លែងការងារ) និងមិនមែនគ្រោះថ្នាក់ការងារមានចំនួន ៧៩១ នាក់។ មួយវិញទៀតក៏បានអង្កេតឧត្តរជីវីចំនួន ១៨៦ ករណី ក្នុងនោះបានផ្តល់ឧត្តរជីវីចំនួន ១០៦ ករណី និងមិនបានផ្តល់ចំនួន ៨០ ករណី ដោយពុំគ្រប់តាមលក្ខខណ្ឌដែលបានកំណត់។

២.៣. ការងារនីតិកម្ម

ប.ស.ស បានចុះធ្វើការជាកពិន័យការចុះបញ្ជីកា សហគ្រាស គ្រឹះស្ថានចំនួន ០៧, ចុះអធិការកិច្ចទារ ភាគទានចំនួន ១៥៥ សហគ្រាស, សហគ្រាស ចំនួន ០៤ កំពុងដោះស្រាយនៅសាលាដំបូងរាជធានី ភ្នំពេញ។

ចំពោះការងារជាមួយក្រុមអធិការកិច្ចការងារតែមួយ អធិការបបសន្តិសុខសង្គម បានចុះអធិការកិច្ច ចំនួន ១.៦៩៧ សហគ្រាស ក្នុងនោះមន្ត្រីអធិការបបសន្តិសុខសង្គមបានរកឃើញសហគ្រាស គ្រឹះស្ថាន មួយចំនួនរាយការណ៍ពីចំនួនកម្មករនិយោជិតមក ប.ស.ស មិនបានត្រឹមត្រូវ, មិនបានបញ្ចូលថ្លៃបាយរបស់ កម្មករនិយោជិត, ប្រកាសប្រាក់ឈ្នួលមិនគ្រប់តាមចំនួនជាក់ស្តែង និងមិនបញ្ចូលប្រាក់បន្ថែមម៉ោងរបស់ កម្មករនិយោជិត។ សហគ្រាស គ្រឹះស្ថាន ដែលក្រុមអធិការបបសន្តិសុខសង្គមបានរកឃើញខាងលើមាន ចំនួន២រគូសរុបចំនួន ១៦៤ សហគ្រាស ត្រូវបានធ្វើលិខិតជាកពិន័យចំនួន ៩៧ សហគ្រាស។

៣. ការងារតាវកាលិក

ការកើនឡើងនូវចំនួនសមាជិក ដែលនាំឱ្យចំនួនគ្រោះថ្នាក់ការងារមានការកើនឡើងផងដែរនោះ ប.ស.ស បានរៀបចំអភិវឌ្ឍបែបបទការងារ និងបានពង្រីកយន្តការនៃការផ្តល់តាវកាលិកឱ្យកាន់តែមានភាព ងាយស្រួល ទូលំទូលាយបន្ថែមទៀត ដើម្បីឱ្យកម្មករនិយោជិតដែលទទួលរងនូវគ្រោះថ្នាក់ការងារ ទទួល បានសេវាប្រកបដោយប្រសិទ្ធភាព និងទាន់ពេលវេលា។ តាមរយៈនេះ ប.ស.ស បានបង្កើត និងដាក់ឱ្យ ប្រើប្រាស់នូវប្រព័ន្ធគ្រប់គ្រងទិន្នន័យទាមទារតាវកាលិកហានិភ័យការងារ ដែលប្រព័ន្ធនេះអាចគ្រប់គ្រងបាន នូវរបាយការណ៍ហានិភ័យការងារ ការអង្កេត និងការគណនាតាវកាលិកដែលវាបានពន្លឿនក្នុងការផ្តល់ តាវកាលិក និងមានភាពត្រឹមត្រូវ។ ប.ស.ស ក៏បានពង្រីកការចុះកិច្ចព្រមព្រៀងជាមួយមន្ទីរពេទ្យសាធារណៈ និងឯកជនបានចំនួន ៩៣ និងបានដាក់ភ្នាក់ងារឱ្យប្រចាំការនៅតាមមន្ទីរពេទ្យបានមួយចំនួន សម្រាប់ជួយ សម្របសម្រួលដល់ជនរងគ្រោះ ដែលជាសមាជិករបស់ ប.ស.ស ឱ្យទទួលបានការសម្រាកព្យាបាល និង ងាយស្រួលទទួលបានសេវានៅកន្លែងដែលជិត។ មួយវិញទៀតក្នុងករណីមានគ្រោះថ្នាក់ធ្ងន់ធ្ងរ ប.ស.ស បាន បញ្ជូនមន្ត្រីទៅដល់កន្លែងគ្រោះថ្នាក់ផ្ទាល់ ដើម្បីជួយសម្របសម្រួល និងធ្វើអន្តរាគមន៍បានទាន់ពេល វេលា។

៣.១. របាយការណ៍ហានិភ័យការងារ

សម្រាប់ឆ្នាំ២០១៥ នេះ ប.ស.ស បានទទួលរបាយការណ៍ហានិភ័យការងារពីបណ្តាសហគ្រាស គ្រឹះស្ថាន តាមបណ្តារាជធានី-ខេត្ត នៅទូទាំងប្រទេសមានចំនួន ២៧.៩១៦ ករណី មានកម្មករ និយោជិត ចំនួន ៣០.៩១៩ នាក់ (ស្រីចំនួន ២២.៧៦៤ នាក់) ហើយតាមរយៈលទ្ធផលនៃការអង្កេតមានគ្រោះថ្នាក់ ការងារ ចំនួន ៣០.២៨១ នាក់ (ស្រីចំនួន ២២.២៧៣ នាក់) ក្នុងនោះគ្រោះថ្នាក់កន្លែងធ្វើការមានចំនួន ២២.៤៨៧ នាក់ (ស្រី ១៧.២៨០ នាក់) គ្រោះថ្នាក់ពេលធ្វើដំណើរមានចំនួន ៧.៧៩១ នាក់ (ស្រី ៤.៩៩១ នាក់) និងជម្ងឺវិជ្ជាជីវៈ មានចំនួន ០៣ នាក់ (ស្រី ០២ នាក់) ចំពោះកម្រិតនៃរបួសវិញមានរបួស ស្រាលចំនួន ២៧.៨០៤ នាក់ (ស្រី ២០.៨០២ នាក់) របួសធ្ងន់ចំនួន ២.២៩៦ នាក់ (ស្រី ១.៤០៤ នាក់) ស្លាប់ ចំនួន ១៨១ នាក់ (ស្រី ៦៧ នាក់) និងមិនមែនជាគ្រោះថ្នាក់ការងារចំនួន ៧៩១ នាក់ (ស្រី ៦២៤ នាក់)។ (ទិន្នន័យអំពីរបាយការណ៍ហានិភ័យការងារ សូមមើលក្នុងតារាងឧបសម្ព័ន្ធទី៦)

**៣.២. ធ្រៀមធ្រៀមស្ថានភាពគ្រោះថ្នាក់ការងារឆ្នាំ២០១៤ និងឆ្នាំ២០១៥
ក្រាហ្វិកទី៦. ចំនួនកម្មករនិយោជិតបានចុះបញ្ជីកា និងចំនួនគ្រោះថ្នាក់ការងារ (នាក់)**

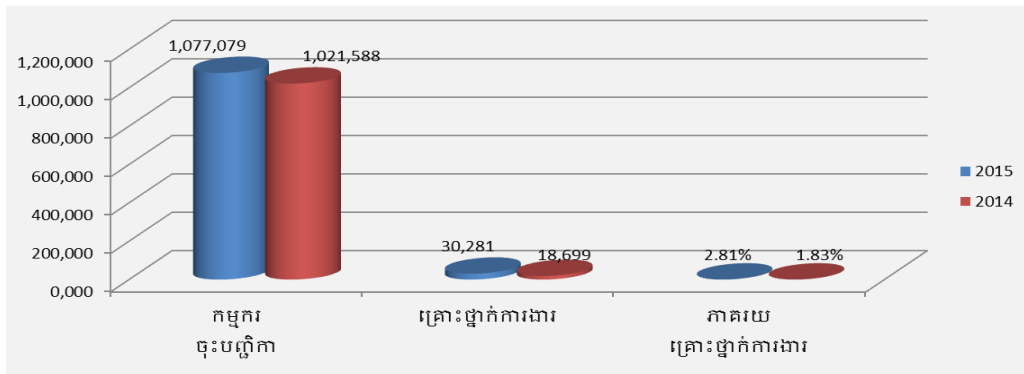

តាមក្រាហ្វិកខាងលើបានបង្ហាញឱ្យឃើញថា ចំនួនកម្មករនិយោជិតគ្រោះថ្នាក់ការងារឆ្នាំ២០១៥ មានចំនួន ៣០.២៨១ នាក់ រីឯនៅឆ្នាំ២០១៤ ចំនួន ១៨.៦៩៩ នាក់ ដូច្នេះចំនួននេះមានការកើនឡើង ១១.៥៨២ នាក់ ស្មើនឹង ៦១,៩៣ ភាគរយ។ ចំពោះកម្មករនិយោជិតបានចុះបញ្ជីកាវិញមានការកើនឡើងចំនួន ៥៥.៤៩១ នាក់ ស្មើនឹង ៥,៤៣ ភាគរយ។ យើងឃើញថាចំនួនគ្រោះថ្នាក់ការងារមានការកើនឡើងចំនួន ៦១,៩៣ ភាគរយ រីឯចំនួនកម្មករនិយោជិតដែលបានចុះបញ្ជីកាមានការកើនឡើងចំនួន ៥,៤៣ ភាគរយ ដូច្នេះបើប្រៀបធៀបជាមួយនឹងកំណើនទាំងពីរ ចំនួនគ្រោះថ្នាក់ការងារមានការកើនឡើងស្របនឹង ចំនួនកម្មករនិយោជិតដែលបានចុះបញ្ជីកា។ ចំពោះអត្រាគ្រោះថ្នាក់ការងារកម្មករនិយោជិត ធៀបជាមួយកម្មករបានចុះបញ្ជីកានៅឆ្នាំ២០១៥ មានចំនួន ២,៨១% និងនៅឆ្នាំ២០១៤ មានចំនួន ១,៨៣%។

ក្រាហ្វិកទី៧. ស្ថានភាពគ្រោះថ្នាក់ការងារតាមប្រភេទគ្រោះថ្នាក់ និងកម្រិតរបួស(នាក់)

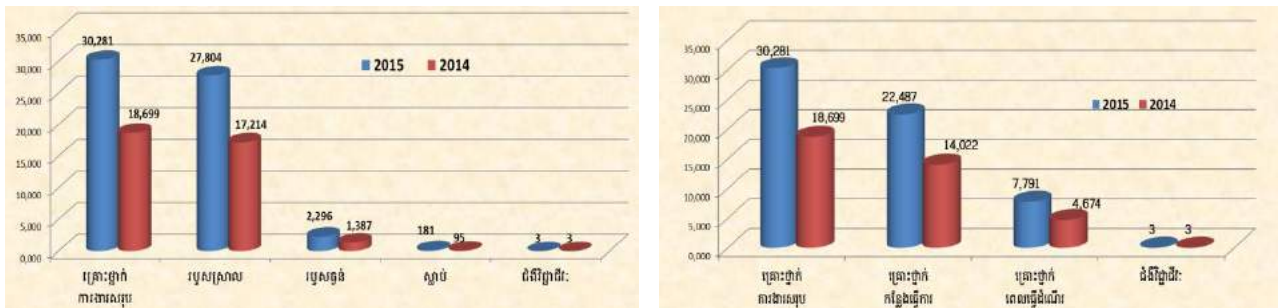

ស្ថានភាពគ្រោះថ្នាក់ការងារនៅឆ្នាំ២០១៥ មានការកើនឡើងចំពោះគ្រោះថ្នាក់នៅកន្លែងធ្វើការ ចំនួន ៨.៤៦៥ នាក់ ស្មើនឹង ៦០,៣៦ ភាគរយ, កម្រិតរបួសស្រាលកើនឡើងចំនួន ១០.៥៩០ នាក់ ស្មើនឹង ៦១,៥១ ភាគរយ, របួសធ្ងន់កើនឡើងចំនួន ៩០៩ នាក់ ស្មើនឹង ៦៥,៥៣ ភាគរយ និងស្លាប់កើនឡើងចំនួន ៨៦ នាក់។ ចំពោះស្ថានភាពគ្រោះថ្នាក់នៅពេលធ្វើដំណើរមានការថយចុះចំនួន ៣.១១៧ នាក់ ស្មើនឹង ៦៦,៦៨ ភាគរយ និងជម្ងឺរាងកាយមានចំនួនស្មើគ្នា។ ការកើនឡើងនូវករណីគ្រោះថ្នាក់ការងារចំនួននេះវាស្របនឹងការកើនឡើងនៃចំនួនកម្មករនិយោជិតដែលបានចុះបញ្ជីកា។

៣.៣. ការទាមទារតាវកាលិកហានិភ័យការងារ

នៅឆ្នាំ២០១៥ ប.ស.សបានទទួលការទាមទារតាវកាលិកហានិភ័យការងារសរុបចំនួន ១៥.៥៥១ នាក់(ស្រី១០.៨៥៤នាក់)ស្មើនឹង២៥.៨៤៩ឯកសារ។ បើប្រៀបធៀបនឹងឆ្នាំ២០១៤ ការទាមទារតាវកាលិក

មានតែចំនួន ១៦.៦២១ ឯកសារ ដូច្នោះចំនួននេះមានការកើនឡើង ៩.២២៨ ឯកសារ ស្មើនឹង ៥៥,៥២ ភាគរយ។

តារាងទី៧. ការទាមទារតាវកាលិកហានិភ័យការងារ

ល.រ	ប្រភេទតាវកាលិក	ចំនួនការទាមទារ ឆ្នាំ២០១៥ (ឯកសារ)	ចំនួនការទាមទារ ឆ្នាំ២០១៤ (ឯកសារ)
១	តាវកាលិកថែទាំ និង ព្យាបាល	12,804	864
២	តាវកាលិកបាត់បង់សមត្ថភាពបណ្តោះអាសន្ន	12,589	7,772
៣	តាវកាលិកបាត់បង់. អចិន្ត្រៃយ៍ក្រោម ២០% (វិភាជន៍)	68	22
៤	តាវកាលិកបាត់បង់. អចិន្ត្រៃយ៍ចាប់ពី ២០% (ធនលាភ)	118	42
៥	តាវកាលិកឧត្តរជីវី	85	45
៦	វិភាជន៍បូជាសព	179	100
៧	តាវកាលិកអ្នកចាំថែរក្សា	6	-
	សរុប	25,849	16,621

៣.៤. ការចំណាយតាមប្រភេទតាវកាលិក

តាមរយៈការទាមទារតាវកាលិកពីជនរងគ្រោះ ប.ស.ស បានចេញសេចក្តីសម្រេចផ្តល់តាវកាលិកហានិភ័យការងារ ដល់កម្មករនិយោជិតដែលរងគ្រោះថ្នាក់ការងារចំនួន ១៥.៣៣៨ នាក់ ស្មើនឹង ២៨.៤៦២ ឯកសារ សម្រាប់ការព្យាបាលនៅតាមមន្ទីរពេទ្យ និងការថែទាំ, ការបាត់បង់សមត្ថភាពការងារបណ្តោះអាសន្ន, ការបាត់បង់សមត្ថភាពការងារអចិន្ត្រៃយ៍, ឧត្តរជីវី, វិភាជន៍បូជាសព និងតាវកាលិកអ្នកចាំថែរក្សាសរុបចំនួន ៥.៩១៣.៥៨៦.០០០ រៀល និងចេញសេចក្តីសម្រេចទូទាត់ថ្លៃព្យាបាលវេជ្ជសាស្ត្រជូនមន្ទីរពេទ្យផ្លូវការចំនួន ៥៤ សហគ្រាស មានកម្មករនិយោជិតព្យាបាលចំនួន ២០.៦០៥ នាក់ ចំណាយទឹកប្រាក់ ចំនួន ៥.០១៤.៩៨១.២០០ រៀល និងមន្ទីរពេទ្យក្រៅផ្លូវការ ចំនួន ៣៦ សហគ្រាស មានកម្មករនិយោជិត ព្យាបាលចំនួន ៨.៦៧៨ នាក់ ចំណាយទឹកប្រាក់ចំនួន ១.០៨៨.៦៤១.៦០០ រៀល និងសេវាបុរេនីតិសម្បទា ចំនួន ១០ នាក់ ចំណាយទឹកប្រាក់ចំនួន ៤១,១៧៥.៥០០ រៀល។ ដូច្នោះ សរុបការចេញសេចក្តីសម្រេចផ្តល់តាវកាលិកហានិភ័យការងារ និងទូទាត់ថ្លៃព្យាបាលវេជ្ជសាស្ត្រជូនមន្ទីរពេទ្យផ្លូវការក្រៅផ្លូវការ និងសេវាបុរេនីតិសម្បទាសម្រាប់ឆ្នាំ២០១៥ មានទឹកប្រាក់សរុបចំនួន ១២.០៥៨.៣៨៤.៣០០ រៀល។

តារាងទី៨. ការចំណាយតាមប្រភេទតាវកាលិកហានិភ័យការងារ

ល.រ	ចំណាយតាមប្រភេទតាវកាលិក	ចំណាយតាវកាលិក ឆ្នាំ២០១៥	ចំណាយតាវកាលិក ឆ្នាំ២០១៤
		ចំណាយ (៛)	ចំណាយ (៛)
១	តាវកាលិកព្យាបាល	2,213,447,800	1,339,757,800
២	តាវកាលិកថែទាំ	111,104,300	59,465,000
៣	តាវកាលិកបាត់បង់សមត្ថភាពបណ្តោះអាសន្ន	1,806,873,600	967,263,100
៤	តាវកាលិក.អចិន្ត្រៃយ៍ក្រោម ២០% (វិភាជន៍)	177,958,200	52,810,600
៥	តាវកាលិក.អចិន្ត្រៃយ៍ចាប់ពី ២០% (ធនលាភ)	267,744,000	110,264,500

៦	តារកាលិកឧត្តរជីវី (ធនលាភ)	594,253,900	283,238,800
៧	វិភាជន៍បូជាសព	720,000,000	392,000,000
៨	តារកាលិកអ្នកចាំថែរក្សា	22,204,200	4,875,000
៩	សេវាបុរេនីតិសម្បទា	41,175,500	5,810,800
សរុប		5,954,761,500	3,215,485,600
ការចំណាយតាមមន្ទីរពេទ្យ			
ល.រ	មន្ទីរពេទ្យ	ឆ្នាំ២០១៥	ឆ្នាំ២០១៤
១	មន្ទីរពេទ្យឆ្លូវការ	5,014,981,200	4,013,036,400
២	មន្ទីរពេទ្យក្រៅឆ្លូវការ	1,088,641,600	758,547,600
សរុប		6,103,622,800	4,771,584,000
សរុបរួម		12,058,384,300	7,987,069,600

ចំនួនអ្នកស្នើសុំ និងចំនួនអ្នកដែលត្រូវបានផ្តល់តារកាលិកមិនដូចគ្នាទេ ដោយសារឯកសារមួយចំនួនបានបន្សល់ទុកមកពីឆ្នាំចាស់ ហើយបន្តផ្តល់រហូតមកដល់ឆ្នាំបន្ទាប់។ ការផ្តល់តារកាលិកសម្រាប់ឆ្នាំ ២០១៥ នេះ ចំណាយថវិកាកើនចំនួន ៤.០៧១.៣១៤.៧០០ រៀល ត្រូវជា ៥០,៩៧ ភាគរយ។ ការកើនឡើងនៃការស្នើសុំ និងការផ្តល់តារកាលិកនេះ ដោយសារការកើនឡើងនូវចំនួនគ្រោះថ្នាក់ការងារ ស្របគ្នានឹងការកើនឡើងកម្មករនិយោជិតដែលបានចុះបញ្ជីកា។

៣.៥. ការទាមទារសំណងតាមកម្មករនិយោជិតមែនគ្រោះថ្នាក់ការងារ

ជនរងគ្រោះដែលជាសមាជិកនៃប.ស.សទទួលរងគ្រោះថ្នាក់ការងារត្រូវទទួលបានការសម្រាកព្យាបាលដោយឥតគិតថ្លៃនៅតាមបណ្តាមូលដ្ឋានសុខាភិបាល ដែលបានចុះកិច្ចព្រមព្រៀងជាមួយ ប.ស.ស ប៉ុន្តែកន្លងមកមានកម្មករនិយោជិតមួយចំនួនទទួលរងនូវគ្រោះថ្នាក់ដែលមិនមែនជាគ្រោះថ្នាក់ការងារ ហើយទៅទទួលបានការសម្រាកព្យាបាលនៅតាមបណ្តាមូលដ្ឋានសុខាភិបាលខាងលើ ដោយឥតបង់ប្រាក់ ហើយទុកឱ្យមូលដ្ឋានសុខាភិបាលទាំងនោះទូទាត់ជាមួយ ប.ស.ស ដែលករណីនេះ ជនរងគ្រោះត្រូវទូទាត់សងមកប.ស.ស វិញតាមចំនួនជាក់ស្តែង។

សម្រាប់ឆ្នាំ២០១៥ នេះ ប.ស.ស បានទទួលប្រាក់សំណងមិនមែនគ្រោះថ្នាក់ការងារចំនួន ០៧ នាក់ មានទឹកប្រាក់ចំនួន ២.៨២០.៥០០ រៀល ។

៣.៦. ការទារទោយកម្មករនិយោជិតរបស់សមត្ថភាពអចិន្ត្រៃយ៍

គណៈកម្មការវេជ្ជសាស្ត្រ បានអនុវត្តតួនាទីភារកិច្ចរបស់ខ្លួនប្រកបដោយតម្លាភាព, យុត្តិធម៌មនសិការវិជ្ជាជីវៈ និងកសាងបានជំនឿទុកចិត្តពីសំណាក់មជ្ឈដ្ឋានទូទៅ និងសមាជិករបស់ ប.ស.ស ជាពិសេសពីនិយោជកជាម្ចាស់សហគ្រាស គ្រឹះស្ថាន មកលើការអនុវត្តរបស់ ប.ស.ស តាមរយៈការចូលរួមបង់ភាគទានធានារ៉ាប់រងហានិភ័យការងារជូនកម្មករនិយោជិត ហើយវាក៏បានជំរុញឱ្យពួកគេផ្តល់ព័ត៌មានពិតពីចំនួនកម្មករនិយោជិត និងពីចំនួនប្រាក់ខែរបស់ពួកគេ ដើម្បីជៀសវាងការបាត់បង់អត្ថប្រយោជន៍ដែលមានចែងនៅក្នុងច្បាប់។

នៅក្នុងឆ្នាំ២០១៥ គណៈកម្មការវេជ្ជសាស្ត្រ បានបើកកិច្ចប្រជុំ ចំនួន ១៣ លើក វាយតម្លៃកម្រិត បាត់បង់សមត្ថភាពការងារអចិន្ត្រៃយ៍ជូនជនរងគ្រោះ ចំនួន ៧៨ នាក់ ក្នុងនោះរួមមាន៖

- កម្រិតបាត់បង់សមត្ថភាពការងារអចិន្ត្រៃយ៍តិចជាង ២០ភាគរយ ចំនួន ៣១ នាក់ (ស្រី ១៦ នាក់)។
- កម្រិតបាត់បង់សមត្ថភាពការងារអចិន្ត្រៃយ៍ចាប់ពី ២០ ភាគរយ ឡើងទៅមានចំនួន ៤៦ នាក់ (ស្រី១៥ នាក់) ក្នុងនោះផ្តល់ការកែលម្អកម្រិតចាំបាច់រក្សា ដល់ជនរងគ្រោះចំនួន ០២ នាក់ (ភេទ ប្រុស) និងផ្តល់សេវាបុរេនីតិសម្បទាឡើងវិញដល់ជនរងគ្រោះចំនួន ០១ នាក់ (ភេទប្រុស)។
- បដិសេធមូលហេតុបណ្តាលឱ្យកើតជំងឺមហារីកមិនមែនមកពីគ្រោះថ្នាក់ប៉ះទង្គិចជើងជាមួយ និង តុនោះទេ ចំនួន ០១ នាក់ ភេទប្រុស។

៤. ការងារគ្រប់គ្រង និងបណ្តុះបណ្តាលធនធានមនុស្ស

៤.១. ការងាររដ្ឋបាល និងហិរញ្ញវត្ថុ

៤.១.១. ការងាររដ្ឋបាល

ការងាររដ្ឋបាល មានតួនាទីយ៉ាងសំខាន់នៅក្នុងការគ្រប់គ្រងឯកសារ ការផ្គត់ផ្គង់ និងការគ្រប់ គ្រងមន្ត្រី បុគ្គលិក ដើម្បីធានាបាននូវការអនុវត្តបទបញ្ជាផ្ទៃក្នុងឱ្យមានប្រសិទ្ធភាព និងស្របតាមច្បាប់ស្តីពី សហលក្ខន្តិកៈមន្ត្រីរាជការស៊ីវិល នៃព្រះរាជាណាចក្រកម្ពុជា និងធានាបាននូវប្រសិទ្ធភាពការងារខ្ពស់។

នៅឆ្នាំ២០១៥ កន្លងមកនេះ រដ្ឋបាលរបស់បេឡាជាតិរបបសន្តិសុខសង្គមសម្រេចបាន៖

- បង់ប្រាក់ភាគទានហានិភ័យការងារសម្រាប់បុគ្គលិកជាប់កិច្ចសន្យា។
- រៀបចំបន្តកិច្ចសន្យាសម្រាប់បុគ្គលិកជាប់កិច្ចសន្យា។
- រៀបចំប្រាក់បំណាច់លើកទឹកចិត្ត និង បៀវត្សសម្រាប់មន្ត្រី និងបុគ្គលិកជាប់កិច្ចសន្យា ។
- រៀបចំប្រជុំវាយតម្លៃមន្ត្រីរាជការស្មើសុំគ្រឿងឥស្សរិយស សម្រាប់ឆ្នាំ២០១៥។
- ដំឡើងប្រាក់កម្រៃលើកទឹកចិត្តជូនមន្ត្រីរាជការ ចំនួន០៨ រូប, កែតម្រូវប្រាក់កម្រៃលើកទឹក ចិត្តក្នុងខែតុលា សម្រាប់មន្ត្រី ចំនួន១២ រូប ដែលបានផ្ទេរកន្លែងធ្វើការងារមក ប.ស.ស។
- ដំឡើងកម្រិតមុខងារ ជូនមន្ត្រីថ្នាក់ការិយាល័យ ចំនួន១០រូប និងបញ្ចូលឈ្មោះមន្ត្រីរាជការ ចំនួន០៨ រូប ទៅក្នុងតារាងប្រាក់កម្រៃលើកទឹកចិត្តរបស់ ប.ស.ស។
- រៀបចំវាយតម្លៃបុគ្គលិកជាប់កិច្ចសន្យាចំនួន ១៣១រូប។
- ដំឡើងថ្នាក់ ជូនបុគ្គលិកជាប់កិច្ចសន្យាការងារ ចំនួន៦៨រូប ដែលបានបម្រើការងារអស់រយៈ ពេល០២ ឆ្នាំ ប្រចាំ ប.ស.ស និងចំនួន២៧រូប ដាក់បន្តកិច្ចសន្យាថ្មីរយៈពេល០១ ឆ្នាំ។
- បង្កើតគណៈកម្មការវិន័យ ដើម្បីចាត់វិធានការលើមន្ត្រី និងបុគ្គលិកដែលបានឈប់សម្រាក លើសចំនួនថ្ងៃឈប់សម្រាកសម្រាប់ឆ្នាំ២០១៤។
- ប្រឡងជ្រើសរើសបុគ្គលិកថ្នាក់កណ្តាលចំនួន ១០១ រូប និងតាមបណ្តាខេត្តចំនួន ២៧ រូប។
- បញ្ចូលបុគ្គលិកសាកល្បងការងារឱ្យពេញសិទ្ធិ ចំនួន ៤៤ រូប នៅស្នាក់ការកណ្តាល និង ចំនួន០៩រូប នៅតាមសាខាខេត្ត ដាក់ឱ្យពេញសិទ្ធិជាបុគ្គលិកជាប់កិច្ចសន្យា។

- គ្រប់គ្រងទិន្នន័យតាមរយៈការស្ដែងម្រាមដៃ ត្រួតពិនិត្យ និងធ្វើរបាយការណ៍រៀងរាល់សប្តាហ៍ ពីចំនួនមន្ត្រីអវត្តមាន និងមិនគោរពពេលវេលាចេញ-ចូល។
- កត់ត្រា និងរក្សាទុកលិខិតសុំអនុញ្ញាតច្បាប់ ដើម្បីផ្ទៀងផ្ទាត់ជាមួយទិន្នន័យ បញ្ជីវត្តមាននៃ មន្ត្រី បុគ្គលិកទាំងអស់។
- ត្រួតពិនិត្យ ធ្វើរបាយការណ៍អវត្តមាន និងការមិនគោរពពេលវេលាចេញ-ចូល របស់មន្ត្រី បុគ្គលិករៀងរាល់សប្តាហ៍ និងប្រចាំខែ។
- រៀបចំឯកសារលំហែមាតុភាពជូនមន្ត្រី និងបុគ្គលិកចំនួន២២នាក់។
- បង់ពន្ធលើមធ្យោបាយដឹកជញ្ជូនសម្រាប់ឆ្នាំ២០១៥
- ទូទាត់ថ្លៃជួលអគារ និងថ្លៃប្រើប្រាស់ទឹកភ្លើងនៅសាខាខណ្ឌ/ខេត្ត

៤.១.២. ការងារហិរញ្ញវត្ថុ

ការងារគណនេយ្យ និង ហិរញ្ញវត្ថុរបស់ ប.ស.ស ប្រតិបត្តិការតាមរយៈប្រព័ន្ធធនាគារទាំងស្រុង ពេលគឺរាល់កិច្ចដំណើរការនៃការគ្រប់គ្រងចំណូល និង ចំណាយ មានជាអាទិ៍ ការប្រមូលភាគទានពី សហគ្រាស គ្រឹះស្ថាន, ការបង់ប្រាក់ពិន័យ, ការចំណាយតារាវកាលិកដល់កម្មករនិយោជិតដែលរងហានិភ័យ ការងារ និងការចំណាយរដ្ឋបាល ត្រូវបានប្រព្រឹត្តទៅដោយឆ្លងកាត់តាមប្រព័ន្ធធនាគារ។ ក្នុងគោលដៅ ធានាពីប្រសិទ្ធភាព និងគណនេយ្យភាព ក្នុងដំណើរការនៃកិច្ចប្រតិបត្តិការ ប.ស.ស បានអនុវត្តនូវការងារ សំខាន់ៗ មួយចំនួនដូចខាងក្រោម ៖

- ធ្វើផែនការចំណូលចំណាយសម្រាប់អនុវត្តនៅឆ្នាំ២០១៦ ។
- កត់ត្រាចំណូលភាគទានប្រចាំខែ ដែលបានមកពីការបង់ភាគទានរបស់សហគ្រាស គ្រឹះស្ថាន។
- កត់ត្រាចំណាយប្រចាំខែ សម្រាប់ថ្លៃព្យាបាលនៅតាមមន្ទីរពេទ្យនីមួយៗ និងតារាវកាលិក ធនលាភរបស់សមាជិក ប.ស.ស ។
- រៀបចំរបាយការណ៍ចំណូល-ចំណាយសាច់ប្រាក់លម្អិតប្រចាំខែក្នុងឆ្នាំ២០១៥។
- ត្រួតពិនិត្យចំណាយផ្សេងៗដូចជា ចំណាយបេសកកម្ម ចំណាយរដ្ឋបាល ចំណាយបង្ការ ហានិភ័យការងារ និងចំណាយតារាវកាលិក។
- ធ្វើសេចក្តីជូនដំណឹងពីអត្រាប្តូរប្រាក់សម្រាប់ការបង់ភាគទានប្រចាំខែនីមួយៗ។
- បង់ពន្ធលើប្រាក់បៀវត្ស និង ប្រាក់កំរៃលើកទឹកចិត្តប្រចាំខែនីមួយៗ។
- រៀបចំបញ្ជីបើកប្រាក់បៀវត្សប្រចាំខែនីមួយៗ ។
- ផ្ទៀងផ្ទាត់របាយការណ៍ធនាគារជាមួយសៀវភៅបេឡា ។
- សហការជាមួយប្រតិភូមកពីនាយកដ្ឋានទ្រព្យរដ្ឋ នៃក្រសួងសេដ្ឋកិច្ច និងហិរញ្ញវត្ថុ ត្រួតពិនិត្យ ការបិទបញ្ជីចំណូល-ចំណាយ និងបញ្ជីសារពើភ័ណ្ឌឆ្នាំ២០១៤ ។

៤.២. កិច្ចសហប្រតិបត្តិការ និងការងារបណ្តុះបណ្តាលធនធានមនុស្ស

កិច្ចសហប្រតិបត្តិការ និងការបណ្តុះបណ្តាលធនធានមនុស្ស ជាការងារមួយសំខាន់នៅក្នុងការ អភិវឌ្ឍន៍អង្គភាព និងពង្រឹងនូវកិច្ចសហប្រតិបត្តិការរវាងផ្នែកដែលពាក់ព័ន្ធ និងដៃគូអភិវឌ្ឍន៍នានាទាំងនៅ

ក្នុងប្រទេស និងក្រៅប្រទេស ដើម្បីធានានូវនិរន្តរភាពនៃកិច្ចដំណើរការរបស់អង្គការ លើការរៀបចំផែនការ បែបបទ និងនីតិវិធីការងារ ក៏ដូចជាការអភិវឌ្ឍន៍នូវចំណេះដឹង ការដកស្រង់ និងផ្លាស់ប្តូរបទពិសោធន៍ ការងារថ្មីៗ។ កិច្ចសហប្រតិបត្តិការ និងការងារបណ្តុះបណ្តាលធនធានមនុស្ស ក៏ជាការចូលរួមចំណែកនៅ ក្នុងសកម្មភាពការងារសង្គមទាំងមូលឱ្យមានការរីកចម្រើនផងដែរ ដែលថ្នាក់ដឹកនាំ ក៏ដូចជាមន្ត្រី ប.ស.ស បានចូលរួមកិច្ចប្រជុំពិភាក្សាផ្តល់យោបល់ សិក្ខាសាលា វគ្គបណ្តុះបណ្តាល និងទស្សនកិច្ចសិក្សាទាំងនៅ ក្នុងប្រទេស និងក្រៅប្រទេស ដូចខាងក្រោម៖

៤.២.១. ការងារក្នុងប្រទេស

កិច្ចសហប្រតិបត្តិការ និងការបណ្តុះបណ្តាលធនធានមនុស្សនៅក្នុងប្រទេស ប.ស.ស បានរៀបចំ ឱ្យមានវគ្គបណ្តុះបណ្តាល និងធ្វើបច្ចុប្បន្នភាពការងារផ្ទៃក្នុងដល់មន្ត្រី និងបុគ្គលិកជាប្រចាំរៀងរាល់ឆ្នាំ។

ក្រៅពីនេះថ្នាក់ដឹកនាំ មន្ត្រី និងបុគ្គលិក នៃ ប.ស.ស ក៏បានចូលរួមនៅក្នុងកិច្ចប្រជុំពិគ្រោះយោបល់ ពិភាក្សាការងារ ការរៀបចំផែនការអភិវឌ្ឍន៍ និងសិក្ខាសាលាបណ្តុះបណ្តាលលើកកម្ពស់ការយល់ដឹងតាម បណ្តាក្រសួង អង្គការ និងស្ថាប័នពាក់ព័ន្ធនានានៅទូទាំងប្រទេសបានជាច្រើនលើករួមមាន៖

- ចូលរួមកិច្ចប្រជុំអបអរសាទរក្រោមអធិបតីភាព ឯកឧត្តមរដ្ឋមន្ត្រី ដែល ប.ស.ស ទទួលបាន ជាអង្គការឆ្លើមផ្នែកនវានុវត្តន៍ ពីសមាគមន៍សន្តិសុខសង្គមអាស៊ាន។

រូបភាពទី៣. អបអរសាទរ ការទទួលបានវិញ្ញាបនបត្រអង្គការឆ្លើមផ្នែកនវានុវត្តន៍ ពីសមាគមន៍សន្តិសុខសង្គមអាស៊ាន (ASSA) ថ្ងៃទី២៩ ខែកញ្ញា ឆ្នាំ២០១៥



- ចូលរួមប្រជុំស្តីពី ការរៀបចំសេចក្តីព្រាងច្បាប់ស្តីពី ហិរញ្ញវត្ថុសម្រាប់ការគ្រប់គ្រងឆ្នាំ២០១៦។
- រៀបចំ និងចូលរួមប្រជុំបូកសរុបលទ្ធផលការងាររបស់ ប.ស.ស ឆ្នាំ២០១៤ និងទិសដៅអនុវត្ត បន្តឆ្នាំ២០១៥ នៅសណ្ឋាគារភ្នំពេញ។
- ចូលរួមវគ្គបណ្តុះបណ្តាលស្តីពី Intermediate English Language and Communication Skills(I)។
- ចូលរួមប្រជុំពិភាក្សាលើផែនការយុទ្ធសាស្ត្រថវិកាដែលបានស្នើ និងពិនិត្យលើការរៀបចំគម្រោង ចំណូល-ចំណាយថវិកាឆ្នាំ២០១៦ កម្រិតបច្ចេកទេស។

- ចូលរួមសិក្ខាសាលាកសាងសមត្ថភាព និងអភិវឌ្ឍន៍ផែនការសកម្មភាពស្តីពីកម្មវិធីការងារសមរម្យ សម្រាប់កម្ពុជា ២០១៦-២០១៨។
- ចូលរួមប្រជុំស្តីពីកិច្ចសហប្រតិបត្តិការលើវិស័យការងារ សម្រាប់ប្រទេសកម្ពុជា ឡាវ មីយ៉ាន់ម៉ា ថៃ និងវៀតណាម។
- ចូលរួមសិក្ខាសាលាពិគ្រោះយោបល់ការធ្វើបច្ចុប្បន្នភាពកម្មវិធីការងារសមរម្យសម្រាប់កម្ពុជា ២០១១-២០១៥។
- ចូលរួមសិក្ខាសាលាស្តីពីកិច្ចការរដ្ឋបាល ហិរញ្ញវត្ថុ និងផែនការ។
- ចូលរួមវគ្គបណ្តុះបណ្តាលស្តីពីគោលការណ៍ណែនាំស្តីពីនីតិវិធីអនុវត្តថវិកាកម្មវិធី។
- ចូលរួមសិក្ខាសាលាត្រីភាគីថ្នាក់ជាតិស្តីពីប្រាក់ឈ្នួលអប្បបរមានៅកម្ពុជា។
- ចូលរួមសិក្ខាសាលាពិគ្រោះយោបល់ការធ្វើបច្ចុប្បន្នភាពកម្មវិធីការងារសមរម្យសម្រាប់កម្ពុជា ២០១១-២០១៥។
- ចូលរួមសិក្ខាសាលាស្តីពីការផ្សព្វផ្សាយខ្លឹមសារ នៃព្រះរាជក្រឹត្យស្តីពីលក្ខន្តិកៈគតិយុត្តនៃគ្រឹះស្ថានសាធារណៈរដ្ឋបាល។
- ចូលរួមសិក្ខាសាលាស្តីពី ការសម្របសម្រួលការផ្លាស់ប្តូរពីសេដ្ឋកិច្ចក្រៅប្រព័ន្ធនៅសេដ្ឋកិច្ចក្នុងប្រព័ន្ធ ដោយផ្ដោតលើតួនាទីរបស់សហជីព។
- ចូលរួមប្រជុំសាមញ្ញ ពិនិត្យខ្លឹមសារឯកសារដែលជាអនុសាសន៍របស់ឯកឧត្តមរដ្ឋមន្ត្រី។
- ចូលរួមសិក្ខាសាលាស្តីពី ហិរញ្ញប្បទានសុខាភិបាល និងការគាំពារសុខភាពសង្គមសម្រាប់មនុស្សចាស់ជរា ជនពិការ និងអ្នកមានជំងឺមិនឆ្លង។
- ចូលរួមសិក្ខាសាលាថ្នាក់ជាតិស្តីពី ការចែករំលែកបទពិសោធន៍អំពីការអភិវឌ្ឍន៍ធនធានមនុស្ស ដើម្បីការងារសមរម្យ និងការងារសង្គមនៃប្រទេសឥណ្ឌូនេស៊ី។
- ចូលរួមប្រជុំពាក់ព័ន្ធ និងការត្រៀមរៀបចំកិច្ចប្រជុំបូកសរុបលទ្ធផលការងារឆ្នាំ២០១៤ និងលើកទិសដៅអនុវត្តបន្តឆ្នាំ២០១៥។
- ចូលរួមជាភ្ញៀវកិត្តិយសក្នុងពិធីអបអរសាទរខួបលើកទី ១២៩ ទិវាលក្ខណៈកម្មអន្តរជាតិ ០១ ឧសភា ឆ្នាំ២០១៥។
- ចូលរួមសិក្ខាសាលាត្រីភាគីស្តីពីការត្រួតពិនិត្យប្រចាំឆ្នាំ លើកម្មវិធីការងារសមរម្យសម្រាប់ប្រទេសកម្ពុជា (DWCP) (២០១១-២០១៥)។

ក្រៅពីការងារខាងលើ ប.ស.ស ក៏បានចាត់បញ្ជូនមន្ត្រី និងបុគ្គលិកឱ្យចូលរួមនៅក្នុងសកម្មភាពការងារសង្គមមួយចំនួនទៀតផងដែរ ដើម្បីចូលរួមចំណែកនៅក្នុងការអភិវឌ្ឍន៍សង្គមជាតិទាំងមូល។

៤.២.២ ការងារក្រៅប្រទេស

ក្រៅពីការងារលើកកម្ពស់ធនធានមនុស្ស និងកិច្ចសហប្រតិបត្តិការក្នុងប្រទេស ការទំនាក់ទំនងក្រៅប្រទេសជាការងារមួយដ៏សំខាន់ នៅក្នុងការលើកកម្ពស់កិច្ចសហប្រតិបត្តិការជាមួយដៃគូអភិវឌ្ឍន៍បរទេសនានា និងការធ្វើសមាហរណកម្មវិស័យសន្តិសុខសង្គមរបស់កម្ពុជាទៅក្នុងតំបន់ ដើម្បីឱ្យមានការផ្លាស់ប្តូរនូវបទពិសោធន៍ បច្ចេកទេសការងារថ្មីៗ យកមកធ្វើការអភិវឌ្ឍន៍នៅក្នុងប្រទេស។ នៅឆ្នាំ២០១៥

នេះ ប.ស.ស បានបំពេញនូវការងារក្រៅប្រទេសសំខាន់ៗមួយចំនួន សម្រាប់វិស័យសន្តិសុខសង្គម ដូចខាងក្រោម៖

- ចូលរួមកិច្ចប្រជុំសមាគមន៍សន្តិសុខសង្គមអាស៊ាន(ASSA) លើកទី៣២ក្រោមប្រធានបទបញ្ហានៃភាពកាន់តែមានវ័យចាស់នៃប្រជាពលរដ្ឋ ដែលរបបសន្តិសុខសង្គមទាំងឡាយត្រូវប្រឈម ហើយត្រូវបានអង្គការនេះ ទទួលស្គាល់ជាអង្គការឆ្លើយតបផ្នែកនវានុវត្តន៍ (ស៊ីងហ្គី)។

រូបភាពទី៤. ការទទួលបានវិញ្ញាបនបត្រអង្គការឆ្លើយតបផ្នែកនវានុវត្តន៍ ពីប្រធានសមាគមន៍សន្តិសុខសង្គមអាស៊ាន (ASSA) នៅប្រទេសសិង្ហបុរី



- ចូលរួមសិក្ខាសាលាស្តីពី កំណែទម្រង់សន្តិសុខសង្គម ការផ្តល់តារាកាលិកសមស្របសម្រាប់ជនគ្រប់រូប និងការសម្របទៅតាមនិន្នាការចំបងនៃការងារ(ឥណ្ឌូនេស៊ី)។
- ចូលរួមក្នុងកិច្ចសន្ទនាសង្គមនៃកិច្ចប្រជុំអាស៊ី-អឺរ៉ុប(ឥណ្ឌូនេស៊ី)។
- ចូលរួមសិក្ខាសាលាស្តីពីសន្តិសុខសង្គម(ឥណ្ឌូនេស៊ី)។
- ចូលរួមសន្និសីទស្តីពី ការវាស់ស្ទង់ និងសម្រេចឱ្យបានការគ្របដណ្តប់សេវាសុខាភិបាលជាសកលក្នុងតំបន់អាស៊ីប៉ាស៊ីហ្វិក និងកិច្ចប្រជុំប្រព័ន្ធព័ត៌មានសុខភាពអេឡិចត្រូនិចអាស៊ីលើកទីបួន(ឥណ្ឌូនេស៊ី)។
- ចូលរួមសិក្ខាសាលាស្តីពីការធានារ៉ាប់រងការងារ សម្រាប់សមាគមន៍អាស៊ាន ការសិក្សាស្វែងយល់បទពិសោធន៍ពីសាធារណរដ្ឋកូរ៉េ លើប្រតិបត្តិការរបបធានារ៉ាប់រងនិកម្មវេលាសារភ្ជាប់ជាមួយសេវាកម្មការងារ(សាធារណរដ្ឋកូរ៉េ)។
- ចូលរួមសិក្ខាសាលាត្រីភាគីក្នុងការធ្វើឱ្យប្រសើរឡើងនៃកិច្ចគាំពារសង្គមក្នុងការធ្វើសមាហរណកម្មបញ្ចូលទៅក្នុងសហគមន៍អាស៊ាន(ឥណ្ឌូនេស៊ី)។
- ចូលរួមសិក្ខាសាលាស្តីពីកិច្ចគាំពារសង្គមអន្តរជាតិឆ្នាំ២០១៦(វៀតណាម)។
- ចូលរួមសិក្ខាសាលាស្តីពី ការវិនិយោគនៃបេឡាជាតិរបបសន្តិសុខសង្គម(ម៉ាឡេស៊ី)។
- ចូលរួមសិក្ខាសាលាស្តីពី ការវាស់ស្ទង់ និងសម្រេចឱ្យបាននូវការគ្របដណ្តប់ជាសកលសេវាសុខាភិបាលតាមរយៈបច្ចេកវិទ្យាព័ត៌មាននិងទំនាក់ទំនង (ICT) ក្នុងតំបន់អាស៊ីប៉ាស៊ីហ្វិក (ហ្វីលីពីន)។
- ចូលរួមសិក្ខាសាលាស្តីពី ទំនួលខុសត្រូវផ្នែកសង្គមជុំវិញពិភពលោក (បង់ក្លាដេស)។

- ចូលរួមសិក្ខាសាលាស្តីពី ការរៀបចំ និងការពង្រីកបន្ថែមលើវិស័យសោធននិវត្តន៍ជាសកល (ថៃ)។
- ចូលរួមសិក្ខាសាលាស្តីពី គោលនយោបាយសោធននិវត្តន៍ ច្បាប់ និងប្រព័ន្ធព័ត៌មានវិទ្យា របស់ប្រទេសជប៉ុន (ជប៉ុន)។
- ចូលរួមសិក្ខាសាលាស្តីពី កិច្ចគាំពារសង្គម និងការផ្សព្វផ្សាយសិទ្ធិរបស់កម្មករទេសន្តប្រវេសន៍ (ហ្វីលីពីន)។
- ចូលរួមសិក្ខាសាលាស្តីពី ការផ្តល់សេវាបុរេនីតិសម្បទា (ថៃ)។
- ចូលរួមសិក្ខាសាលាស្តីពី សន្តិសុខសង្គមអន្តរជាតិ ឆ្នាំ២០១៥ (ម៉ាឡេស៊ី)។
- ចូលរួមសិក្ខាសាលាស្តីពី ការពង្រឹងសមត្ថភាពលើវិជ្ជាជីវៈនៃការសហការគ្នា(ថៃ)។
- ចូលរួមសិក្ខាសាលាស្តីពី កិច្ចគាំពារសង្គម និងវិភាគទៅលើកញ្ចប់ថវិការយ៉េនខ្មែរសម្រាប់រដ្ឋ ជាសមាជិកអាស៊ាន(ហ្វីលីពីន)។

៤.៣. ការងារព័ត៌មានវិទ្យា

ប.ស.ស បានរៀបចំកិច្ចប្រតិបត្តិការងារ និងការគ្រប់គ្រងទិន្នន័យតាមរយៈបច្ចេកវិទ្យាព័ត៌មានវិទ្យា លើការងារចុះបញ្ជីកា, បង់ភាគទាន, ការផ្តល់តារាកាលិក, ការគ្រប់គ្រងវត្តមានមន្ត្រី និងការងារសំខាន់ៗមួយ ចំនួនទៀត ជាក់ស្តែងនៅឆ្នាំ២០១៥ ប.ស.ស សម្រេចបានលើការងារព័ត៌មានវិទ្យា ដូចខាងក្រោម៖

- ធ្វើបច្ចុប្បន្នភាព និងអភិវឌ្ឍកម្មវិធីសម្រាប់បញ្ជីកា និងភាគទាន។
- ដំឡើងកម្មវិធីស្វែងរកព័ត៌មានកម្មករនិយោជិតតាមរយៈទូរស័ព្ទចល័ត(Smart Phone)
- សិក្សាបន្ថែមលើការប្រើប្រាស់ iOS Mobile Application តាមរយៈ Internet ដើម្បីបង្កើត កម្មវិធីសម្រាប់ ប.ស.ស ដែលអាចដំណើរការលើទូរស័ព្ទចល័ត iPhone និង iPad។
- ធ្វើបច្ចុប្បន្នភាពកម្មវិធីវត្តមាន (NSSF Attendant) ដោយកែសម្រួលទម្រង់បញ្ចូលទិន្នន័យ ព័ត៌មានគណនីធនាគាររបស់មន្ត្រី បុគ្គលិក និងកែសម្រួលទម្រង់បោះពុម្ពលិខិតផ្ទេរប្រាក់ សម្រាប់ទូទាត់ចំណាយបេសកកម្ម។
- កម្មវិធីបញ្ជូនទិន្នន័យ និងទាញទិន្នន័យអេស៊ីលីដាយូនីធី ដោយបន្ថែមនូវដំណើរការធ្វើ បច្ចុប្បន្នភាពប្រវត្តិការងាររបស់កម្មករនិយោជិត ដំណើរការបញ្ចូលសហគ្រាសដែលត្រូវជាប់ ភាគទានប្រចាំខែ និងដំណើរការធ្វើបច្ចុប្បន្នភាពប្រវត្តិសហគ្រាសបិទ ផ្អាក ឬដំណើរការ ដើម្បីសម្រួលដល់ការធ្វើរបាយការណ៍ក្នុងប្រព័ន្ធ។
- កម្មវិធីរដ្ឋបាល (NSSF Administration) ដោយបង្កើតទម្រង់បញ្ចូលទិន្នន័យព័ត៌មានថែម ម៉ោង, បង្កើតទម្រង់បញ្ចូលទិន្នន័យគណនាប្រាក់ថែមម៉ោង, បង្កើតទម្រង់បង្ហាញរបាយការណ៍ និងគំរូបោះពុម្ពរបាយការណ៍ថែមម៉ោង, កែសម្រួលទម្រង់បញ្ចូលទិន្នន័យបញ្ហាបេសកកម្ម, ធ្វើ បច្ចុប្បន្នភាពទម្រង់គណនាប្រាក់បៀវត្សជូនមន្ត្រី និងបុគ្គលិក។
- កម្មវិធីកំណត់អត្តសញ្ញាណសមាជិក ប.ស.ស (NSSF DBMS Local)

- ធ្វើបច្ចុប្បន្នភាព និងអភិវឌ្ឍកម្មវិធីសម្រាប់ការផ្តល់តាវកាលិក និងកម្មវិធីទាមទារសំណង វេជ្ជសាស្ត្រពីជនរងគ្រោះ។
- ទាញទិន្នន័យពីប្រព័ន្ធចុះបញ្ជីកា និងភាគទានចាស់ ទៅកាន់ប្រព័ន្ធចុះបញ្ជីកា និងភាគទានថ្មី ដើម្បីដាក់ឱ្យដំណើរការកម្មវិធីចុះបញ្ជីកា និងភាគទានថ្មី។
- ដំឡើង Database Failover Clustering ។
- បញ្ចូលឈ្មោះអ្នកដោះស្រាយ និងបង្កើតឈ្មោះអ្នកប្រើកម្មវិធី Complaint System ។
- កម្មវិធី NSSF Program ដោយធ្វើបច្ចុប្បន្នភាពទម្រង់បំបែកពី E-Form ចាស់ ទៅ E-Form ថ្មីដោយបង្ហាញឈ្មោះនិយោជិតមិនមានដកឃ្លា និងបន្ថែមការបំបែកទៅលើជួរឈរនៃតួនាទី និងក្រុមរបស់និយោជិត។
- ដំឡើងប្រព័ន្ធការប្រើប្រាស់សុវត្ថិភាពនៅសាខា ប.ស.ស ខេត្ត-ខណ្ឌទាំងអស់។
- ដំឡើងឧបករណ៍ Finger Print នៅសាខា ប.ស.ស ខេត្ត-ខណ្ឌទាំងអស់។
- ដំឡើងប្រព័ន្ធតាមដានត្រួតពិនិត្យ (Link) នៅស្នាក់ការកណ្តាលដែលបាន តភ្ជាប់មកពីគ្រប់ សាខា ប.ស.ស ខេត្ត-ខណ្ឌ។
- រចនាគេហទំព័រថ្មី និង បញ្ចូលអត្រាប្តូរប្រាក់ប្រចាំខែ ព្រឹត្តិបត្រព័ត៌មាន សេចក្តីជូនដំណឹង និងព័ត៌មានមួយចំនួនទៀតលើគេហទំព័រ។

៤.៤. ការងារសវកម្មផ្ទៃក្នុង

ការពង្រឹងលើការអនុវត្តភារកិច្ចរបស់សវនករ ដោយធ្វើសវនកម្មទៅតាមប្រភេទសវនកម្មមានជាអាទិ៍ សវនកម្មលើ អនុលោមភាព សវនកម្មលើហិរញ្ញវត្ថុ សវនកម្មលើប្រតិបត្តិការ ដើម្បីជួយស្វែងរកនូវចំណុច អវិជ្ជមាន ហើយផ្តល់អនុសាសន៍ និងរាយការណ៍ជូននាយកគ្រឹះស្ថាន និងអាជ្ញាធរសវនកម្មជាតិ ដែលមាន ការចង្អុលដោយអនុក្រឹត្យ។ ក្នុងនោះការិយាល័យសវនកម្ម បានដាក់ចេញនូវសវនកម្មភាពចំនួន ៤ គឺ៖

១. សវនកម្មអង្គភាពចំណុះផ្ទាល់ ប.ស.ស នៅថ្នាក់កណ្តាល
២. សវនកម្មអង្គភាពប្រើប្រាស់ថវិកា ប.ស.ស
៣. សវនកម្មអង្គភាពចំណុះផ្ទាល់ ប.ស.ស ការិយាល័យ ប.ស.ស សាខាខេត្ត
៤. សវនកម្មតាមសំណើ(ឥតគ្រោងទុក)។

៥. ការងាររៀបចំបុគ្គលិកសម្បទា

អនុលោមតាមច្បាប់ស្តីពីរបបសន្តិសុខសង្គម សម្រាប់ជនទាំងឡាយដែលស្ថិតនៅក្រោមបទប្បញ្ញត្តិ នៃច្បាប់ស្តីពីការងារ, អនុក្រឹត្យស្តីពីការបង្កើតបេឡាជាតិរបបសន្តិសុខសង្គម និងប្រកាសស្តីពីតាវកាលិក ហានិភ័យការងារ កម្មករនិយោជិតដែលទទួលរងហានិភ័យការងារ បណ្តាលឱ្យបាត់បង់សមត្ថភាពការងារ អចិន្ត្រៃយ៍មានសិទ្ធិទទួលបានសេវាបុននីតិសម្បទា (ស្តារលទ្ធភាពពលកម្ម) រួមមានការផ្តល់នូវឧបករណ៍ ឬ អវយវៈសិប្បនិម្មិតតាមការកំណត់របស់គ្រូពេទ្យផ្លូវការ ឬគ្រូពេទ្យដែលទទួលស្គាល់ដោយបេឡាជាតិ របបសន្តិសុខសង្គម ព្រមទាំងសេវាសម្របសម្រួលមុខងារ និងការបណ្តុះបណ្តាលវិជ្ជាជីវៈឡើងវិញ។

ចំពោះការផ្តល់សេវាខាងលើ កន្លងមក ប.ស.ស ពុំទាន់បានផ្តល់ឱ្យបានពេញលេញនៅឡើយទេ ការផ្តល់សេវាមួយចំនួនភាគច្រើនជាសេវាស្តារលទ្ធភាពពលកម្មផ្នែកវេជ្ជសាស្ត្រ ដែលរួមមានការផ្តល់ឧបករណ៍ ឬអវៈយវៈសិប្បនិម្មិត និងការព្យាបាលដោយចលនាតែប៉ុណ្ណោះ។ ដោយឡែកការផ្តល់សេវាស្តារលទ្ធភាពពលកម្មផ្នែកវេជ្ជសាស្ត្រមួយចំនួនទៀត, ការបណ្តុះបណ្តាលវិជ្ជាជីវៈនិងការងារ និងសេវាសង្គមផ្សេងទៀតមិនទាន់បានផ្តល់នៅឡើយទេ។

ទន្ទឹមនឹងការផ្តល់សេវាខាងលើ ដើម្បីរៀបចំការផ្តល់សេវានេះឱ្យបានពេញលេញ ប.ស.ស ក៏បានសិក្សាស្រាវជ្រាវ និងបង្កើតក្រុមការងារ ដើម្បីរៀបចំយន្តការផ្តល់សេវាបុរេនីតិសម្បទា ។ តាមរយៈការយកចិត្តទុកដាក់នេះ នៅឆ្នាំ២០១២ ទីភ្នាក់ងារអភិវឌ្ឍន៍អន្តរជាតិអាស៊ីម៉ង់ (GIZ) បានផ្តល់ជំនាញការផ្នែកស្តារលទ្ធភាពពលកម្ម មកជួយរៀបចំបែបបទ និងនីតិវិធីការងាររយៈពេលពីរសប្តាហ៍ចាប់ពីថ្ងៃទី ២០-៣១ ខែសីហា។ ក្នុងរយៈពេលនោះក្រុមការងារបានចុះធ្វើទស្សនៈកិច្ចសិក្សានៅមជ្ឈមណ្ឌល និងអង្គការមួយចំនួនដែលមានការងារទាក់ទងនឹងការផ្តល់សេវាស្តារលទ្ធភាពពលកម្ម រួមមាននាយកដ្ឋានសុខមាលភាពជនពិការ នៃក្រសួងសង្គមកិច្ច អតីតយុទ្ធជន និងយុវនីតិសម្បទា, មូលនិធិជនពិការ, វិទ្យាស្ថានជាតិសង្គមកិច្ច, មជ្ឈមណ្ឌលជាតិស្ថានីតិសម្បទាជនពិការភ្លេងឃ្លាំង និងមជ្ឈមណ្ឌលបណ្តុះបណ្តាលវិជ្ជាជីវៈជនពិការភ្នំពេញថ្មី (ដែលបច្ចុប្បន្នជាមជ្ឈមណ្ឌលអភិវឌ្ឍន៍សង្គមពោធិ៍សែនជ័យ)។ បន្ថែមពីលើនេះទៀត ប.ស.ស ក៏បានបញ្ជូនមន្ត្រីទៅចូលរួមវគ្គបណ្តុះបណ្តាល និងសិក្ខាសាលាអន្តរជាតិមួយចំនួនផងដែរទាក់ទងនឹងប្រធានបទ នៃការស្តារលទ្ធភាពពលកម្មនេះ។ ជាបន្តបន្ទាប់រហូតមកដល់ឆ្នាំ២០១៥ មន្ត្រីជំនាញចំនួន ០៤ រូប ដឹកនាំដោយ លោក អ៊ុក សមវិទ្យា នាយកបេឡាជាតិរបបសន្តិសុខសង្គម បានទៅធ្វើទស្សនៈកិច្ចសិក្សានៅអង្គការសន្តិសុខសង្គម នៃព្រះរាជាណាចក្រថៃ (SSO) និងមជ្ឈមណ្ឌលផ្តល់សេវាស្តារលទ្ធភាពពលកម្ម (IRC) ដើម្បីសិក្សា និងដកស្រង់បទពិសោធន៍ពីការគ្រប់គ្រងការផ្តល់សេវាបុរេនីតិសម្បទា សម្រាប់កម្មករនិយោជិតនៅក្នុងផ្នែកសន្តិសុខសង្គម។ តាមរយៈការធ្វើទស្សនៈកិច្ចសិក្សានេះផងដែរ និងគម្រោងរបស់សមាគមសន្តិសុខសង្គមអាស៊ាន (ASSA) នៅឆ្នាំ២០១៥ ដដែលមជ្ឈមណ្ឌលផ្តល់សេវាស្តារលទ្ធភាពពលកម្ម (IRC) របស់ថៃក៏បានផ្តល់នូវការបណ្តុះបណ្តាលផ្នែកស្តារលទ្ធភាពពលកម្មចំនួន ០២ សប្តាហ៍ដល់មន្ត្រីជំនាញ ប.ស.ស ចំនួន០១ រូប ព្រមទាំងសិក្ខាកាមមកពីបណ្តាប្រទេសអាស៊ានមួយចំនួនទៀត។

ជាលទ្ធផលនៃការរៀបចំ និងការសិក្សាស្រាវជ្រាវនេះ ប.ស.ស សម្រេចបានលើការបង្កើតនូវសេចក្តីព្រាងលិខិតបទដ្ឋានគតិយុត្តិ បែបបទ និងនីតិវិធីការងារ ដើម្បីត្រៀមដាក់ឱ្យដំណើរការការផ្តល់សេវានេះឱ្យបានពេញលេញ នៅពេលវេលាសមស្របណាមួយបាន។

៦. ការងារប្រជុំផ្សព្វផ្សាយ និងបង្ការហានិភ័យការងារ

៦.១. ការងារប្រជុំផ្សព្វផ្សាយ

ការងារផ្សព្វផ្សាយជាការងារមួយដ៏សំខាន់ ដែល ប.ស.ស បានយកចិត្តទុកដាក់ខ្ពស់ ដោយក្នុងនោះបានរៀបចំនូវផែនការផ្សព្វផ្សាយសាធារណៈជាច្រើន ដើម្បីផ្សព្វផ្សាយពីលទ្ធផលសម្រេចបាន, ការងារបង្ការគ្រោះថ្នាក់ការងារ, ការអនុវត្តគោលនយោបាយថ្មីៗ ក៏ដូចជាការពង្រឹងការអនុវត្តបន្ថែមជាមួយផ្នែកពាក់ព័ន្ធរួមមាននិយោជក, តំណាងកម្មករនិយោជិត, អង្គការសហជីព, អង្គការផ្តល់សេវាសុខាភិបាល, អង្គការ

ក្រៅរដ្ឋាភិបាល និងជាមួយក្រសួង ស្ថាប័នពាក់ព័ន្ធមួយចំនួនទៀត ដើម្បីឱ្យទទួលបានព័ត៌មានថ្មីៗពីការអនុវត្តគោលនយោបាយសន្តិសុខសង្គម និងឱ្យមានការចូលរួមទាំងអស់គ្នា។ ជាការគួរឱ្យកត់សំគាល់នៅក្នុងឆ្នាំ២០១៥ ការងារផ្សព្វផ្សាយមួយចំនួនត្រូវបានអនុវត្តដូចខាងក្រោម៖

- ប្រជុំបូកសរុបលទ្ធផលការងារសម្រេចបានឆ្នាំ២០១៤ និងលើកទិសដៅអនុវត្តបន្តសម្រាប់ឆ្នាំ២០១៥ របស់ ប.ស.ស នៅសណ្ឋាគារភ្នំពេញ។

រូបភាពទី៥. កិច្ចប្រជុំបូកសរុបលទ្ធផលការងារសម្រេចបានឆ្នាំ២០១៤ និងទិសដៅអនុវត្តបន្តសម្រាប់ឆ្នាំ២០១៥ របស់ ប.ស.ស ក្រោមអធិបតីភាពដ៏ខ្ពង់ខ្ពស់ **ឯកឧត្តមបណ្ឌិត អ៊ិត សំហេង** រដ្ឋមន្ត្រីក្រសួងការងារ និងបណ្តុះបណ្តាលវិជ្ជាជីវៈ (សណ្ឋាគារភ្នំពេញ ថ្ងៃទី២៧ ខែកុម្ភៈ ឆ្នាំ២០១៥)



- ប្រជុំផ្សព្វផ្សាយលទ្ធផលការងារសម្រេចបានឆ្នាំ២០១៤ និងទិសដៅអនុវត្តបន្តឆ្នាំ២០១៥ របស់ក្រុមការងារ ទ.ស.ប.ក និងក្រុមការងារ ស.ផ.ក។
- ប្រជុំផ្សព្វផ្សាយស្តីពីការអនុវត្តគោលនយោបាយថ្មីៗ និងសេវានៃការផ្តល់តាវកាលិកហានិភ័យការងារ។
- ប្រជុំផ្សព្វផ្សាយស្តីពីលក្ខខណ្ឌអនាម័យ, សុវត្ថិភាពការងារ, លក្ខខណ្ឌការងារ, អត្ថប្រយោជន៍របបសន្តិសុខសង្គម, វិធានការទប់ស្កាត់ករណីសន្លប់ និងមធ្យោបាយដឹកជញ្ជូនកម្មករនិយោជិត។
- ប្រជុំផ្សព្វផ្សាយស្តីពី ការផ្សព្វផ្សាយអំពីសុវត្ថិភាពចរាចរណ៍លើមធ្យោបាយដឹកជញ្ជូនដល់អ្នកបើកបរដឹកកម្មករ និងកម្មករនិយោជិត, វគ្គបណ្តុះបណ្តាល និងប្រឡងយកបណ្ណបើកបរ, វគ្គបណ្តុះបណ្តាលគ្រូបង្គោល។
- ផ្សព្វផ្សាយស្តីពីរូបភាពតាមស្ថានីយទូរទស្សន៍ និងស្តីតសំលេងតាមវិទ្យុ។
- ប្រជុំពិគ្រោះយោបល់ត្រីភាគី ស្តីពីការផ្តល់តាវកាលិកផ្នែកថែទាំសុខភាពសម្រាប់កម្មករនិយោជិត។
- ធ្វើព្រឹត្តិប័ត្រ, ប្រតិទិន, ខិត្តប័ណ្ណ, សៀវភៅផ្សព្វផ្សាយ និងឯកសារចុះបញ្ជី សម្រាប់ផ្សព្វផ្សាយ។

ក្រៅពីការងារផ្សព្វផ្សាយខាងលើ ប.ស.ស ក៏មានគេហទំព័រ (www.nssf.gov.kh) ដែលផ្ទុកនូវរាល់ព័ត៌មាន និងឯកសារគតិយុត្តសំខាន់ៗ ទាក់ទងនឹងការអនុវត្តច្បាប់ស្តីពីរបបសន្តិសុខសង្គមសម្រាប់ជនទាំងឡាយដែលស្ថិតនៅក្រោមបទប្បញ្ញត្តិនៃច្បាប់ស្តីពីការងារ ព្រមទាំងមានបណ្តាញទំនាក់ទំនងសង្គម (Page Facebook បេឡាជាតិរបបសន្តិសុខសង្គម www.facebook.com/nssfpage), ប្រព័ន្ធទូរស័ព្ទទំនាក់

ទំនងបន្ទាន់ Hot Line ១២៨៦ និង Call Center ដែលបានផ្សព្វផ្សាយនូវព័ត៌មានទាន់ហេតុការណ៍នានា ទាក់ទងនឹងការអនុវត្តគោលនយោបាយរបបសន្តិសុខសង្គម និងអាចផ្តល់ព័ត៌មានផ្ទាល់ជាមួយនឹងសមាជិក ភ្លាមៗ។ មួយវិញទៀត ប.ស.ស ក៏បានធ្វើការផ្សព្វផ្សាយតាមប្រព័ន្ធផ្សព្វផ្សាយផ្សេងទៀតជាច្រើនផង ដែរ និងបានចាត់បញ្ជូនមន្ត្រីឱ្យចុះធ្វើការផ្សព្វផ្សាយ ពន្យល់ណែនាំដល់បណ្តាសហគ្រាស គ្រឹះស្ថានផ្ទាល់ ជាពិសេសការអនុវត្តគោលនយោបាយ ផ្នែកហានិភ័យការងារ ពីនីតិវិធី និងបែបបទនៃការចុះបញ្ជីការងារ, ការបង់ភាគទាន និងតារាងលិក (អត្ថប្រយោជន៍) ដែលកម្មករនិយោជិតត្រូវទទួលបាន។

៦.១.១. ការពង្រឹងការផ្សព្វផ្សាយគោលនយោបាយថ្មីៗ

ការពង្រឹងការផ្សព្វផ្សាយគោលនយោបាយថ្មីៗ បានធ្វើការផ្សព្វផ្សាយស្តីពីគោលនយោបាយនៃការ ពង្រឹងសេវានៃការផ្តល់តារាងលិកហានិភ័យការងារជូនកម្មករនិយោជិត ឆ្នាំ២០១៥ នេះ បានធ្វើការប្រជុំ ផ្សព្វផ្សាយជូនដល់តំណាងសហគ្រាស គ្រឹះស្ថាន ជនរងគ្រោះដែលជាសមាជិក ប.ស.ស តំណាងអង្គភាព មន្ទីរ អាជ្ញាធរមានសមត្ថកិច្ច មូលដ្ឋានផ្តល់សេវាសុខាភិបាល(ចុះកិច្ចព្រមព្រៀងជាមួយ ប.ស.ស) ព្រមទាំង ជនរងគ្រោះទាំងអស់ដែលកំពុងទទួលបានតារាងលិកហានិភ័យការងារពីប.ស.ស មកចូលរួមប្រជុំ។ តារាងទី៩. ផ្សព្វផ្សាយគោលនយោបាយថ្មីៗ

បរិយាយ	ស្ថានភាពផ្សព្វផ្សាយ			អ្នកចូលរួមប្រជុំផ្សព្វផ្សាយ	
	លើក	សហគ្រាស/ជនរងគ្រោះ/អាជ្ញាធរ	រាជធានី-ខេត្ត	សរុប	ស្រី
ឆ្នាំ២០១៥	46	4,841	24	6,188	2,475
ឆ្នាំ២០១៤	23	2,907	14	2,907	1,163
ប្រៀបធៀប(%)	100%	67%	71%	113%	113%

ប្រភព៖ បេឡាជាតិរបបសន្តិសុខសង្គម ឆ្នាំ២០១៥

៦.២. ការងារប្រជុំផ្សព្វផ្សាយបង្ការហានិភ័យការងារ

៦.២.១. ក្រុមការងារ ទ.ស.ប.ក

ក្រុមការងារទប់ស្កាត់ករណីសន្លប់ និងបង្ការគ្រោះថ្នាក់ការងារ (ទ.ស.ប.ក) មានតួនាទីសិក្សា ស្រាវជ្រាវរកមូលហេតុករណីសន្លប់របស់កម្មករនិយោជិតចាត់វិធានការសង្គ្រោះបន្ទាន់ និងសម្របសម្រួល ជាមួយមន្ទីរពេទ្យ ជាមួយអាជ្ញាធរពាក់ព័ន្ធដើម្បីឱ្យជនរងគ្រោះទទួលបានការសង្គ្រោះបន្ទាន់ និងរៀបចំការ ផ្សព្វផ្សាយពីកម្មវិធីបង្ការគ្រោះថ្នាក់ការងារ។ ក្រុមការងារ ទ.ស.ប.ក បាននិងកំពុងរៀបចំកិច្ចប្រជុំផ្សព្វផ្សាយ អប់រំដូចភ្ញៀវលើម ដើម្បីឱ្យនិយោជក តំណាងសហគ្រាស គ្រឹះស្ថាន និងកម្មករនិយោជិតទទួលបានការ អប់រំស្តីពីលក្ខខណ្ឌការងារ, លក្ខខណ្ឌអនាម័យ, សុវត្ថិភាពការងារ, ការទប់ស្កាត់ករណីកម្មករនិយោជិត សន្លប់ និងបង្ការគ្រោះថ្នាក់ចរាចរណ៍ ដោយមធ្យោបាយធ្វើដំណើរកម្មករនិយោជិត ក្នុងន័យទប់ស្កាត់ និង បង្ការគ្រោះថ្នាក់ការងារ ពិសេសករណីកម្មករនិយោជិតសន្លប់ឱ្យស្ថិតនៅកម្រិតទាបបំផុត។ ជាការគួរឱ្យ កត់សំគាល់សម្រាប់ឆ្នាំ២០១៥ ក្រុមការងារ បានរៀបចំកិច្ចប្រជុំផ្សព្វផ្សាយអប់រំបានចំនួន ៩០ លើក មាន រោងចក្រចំនួន ៩០ និងកម្មករនិយោជិតប្រមាណជា ១៣.៤៥០ នាក់ ។

រូបភាពទី៦. ពិធីប្រជុំផ្សព្វផ្សាយអប់រំអំពី លក្ខខណ្ឌអនាម័យ, សុវត្ថិភាពការងារ, សុវត្ថិភាពចរាចរណ៍លើមធ្យោបាយ ដឹកជញ្ជូន និងអត្ថប្រយោជន៍របបសន្តិសុខសង្គម នៅក្រុមហ៊ុន TNG GROUP Co., LTD (ថ្ងៃទី២៣ ខែកញ្ញា ឆ្នាំ២០១៥)



ក្នុងបាតុភាពករណីសន្លប់កម្មករនិយោជិតក្រុមការងារ ទ.ស.ប.ក ក៏បានចុះជួយសម្របសម្រួល ចាត់វិធានការកែលំអ និងជួយសង្គ្រោះបន្ទាន់ នៅរោងចក្រចំនួន ៣២ និងមានកម្មករនិយោជិតចំនួន ១.៨០៦ នាក់ ដោយក្នុងនោះរួមមាន៖

- រាជធានីភ្នំពេញមាន ០៨ រោងចក្រ មានកម្មករសន្លប់សរុបចំនួន ៣៥៩ នាក់ ។
- ខេត្តកណ្តាលមាន ១៣ រោងចក្រ មានកម្មករសន្លប់សរុបចំនួន ៨០០ នាក់ ។
- ខេត្តកំពង់ស្ពឺមាន ០៥ រោងចក្រ មានកម្មករសន្លប់សរុបចំនួន ២៩៧ នាក់ ។
- ខេត្តកំពង់ឆ្នាំងមាន ០២ រោងចក្រ មានកម្មករសន្លប់សរុបចំនួន ៨៧ នាក់ ។
- ខេត្តស្វាយរៀងមាន ០១ រោងចក្រ មានកម្មករសន្លប់សរុបចំនួន ១០៤ នាក់ ។
- ខេត្តតាកែវមាន ០២ រោងចក្រ មានកម្មករសន្លប់សរុបចំនួន ១៤២ នាក់ ។
- ខេត្តព្រៃវែង ០១ រោងចក្រ មានកម្មករសន្លប់សរុបចំនួន ១៧ នាក់។

ស្ថានភាពបាតុភាពករណីសន្លប់ និងការផ្សព្វផ្សាយអប់រំកម្មករនិយោជិតនៅឆ្នាំ២០១៤ និង ឆ្នាំ២០១៥

-ស្ថានភាពបាតុភាពករណីសន្លប់

ក្រាហ្វិកទី៨. មូលហេតុនៃកម្មករនិយោជិតសន្លប់ទាំង ៣២ រោងចក្រកាត់ដេរ និង ផលិតស្បែកជើង

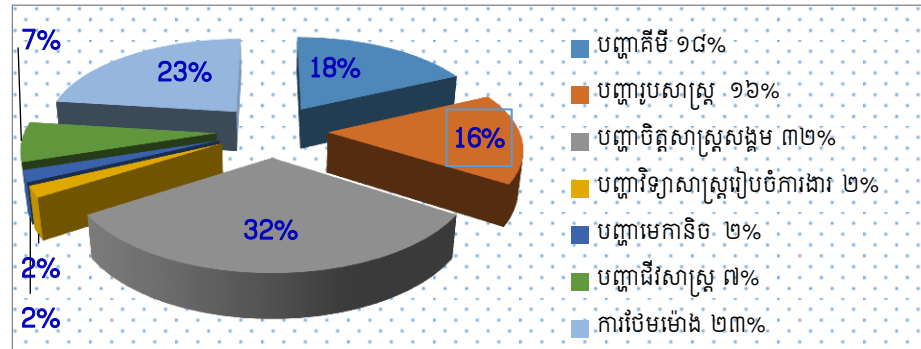

ក្រាហ្វិកទី៩. មូលហេតុនៃកម្មករនិយោជិតសន្លប់ទាំង ៣២ រោងចក្រ ធៀបនឹងរោងចក្រកាត់ដេរ និង ផលិតស្បែកជើង ដែលបានចុះបញ្ជីកានៅ ប.ស.ស ទាំង ១,០៨៨ រោងចក្រ

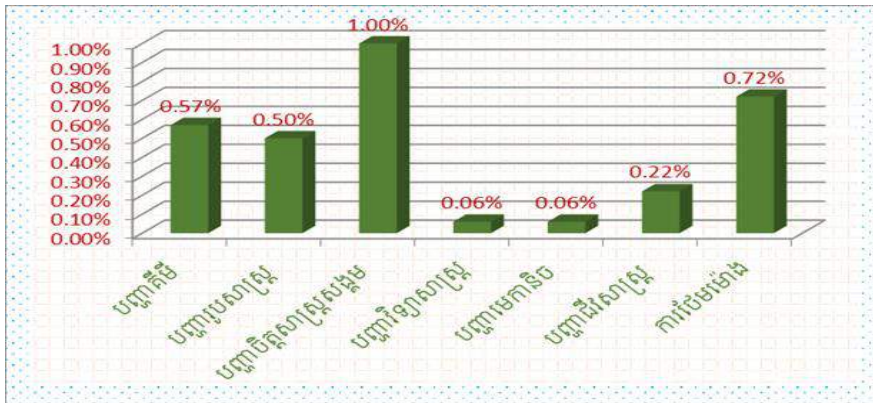

តារាងទី១០. ទិន្នន័យរោងចក្រ និងកម្មករនិយោជិតសន្លប់ក្នុងឆ្នាំ២០១៤ និង ឆ្នាំ២០១៥

ល.រ	រាលដាល/ខេត្ត	ឆ្នាំ២០១៥		ឆ្នាំ២០១៤		គិតជា %	
		រោងចក្រ	កម្មករ	រោងចក្រ	កម្មករ	រោងចក្រ	កម្មករ
	សរុបរួម	32	1,806	34	1,806	-5.9%	0%
១	រាជធានីភ្នំពេញ	8	359	21	1,030	-62%	-65%
២	ខេត្តកណ្តាល	13	800	2	357	550%	124%
៣	ខេត្តកំពង់ស្ពឺ	5	297	3	72	67%	313%
៤	ខេត្តកោះកុង	-	-	1	7	-	-
៥	ខេត្តកំពង់ឆ្នាំង	2	87	2	48	0%	81%
៦	ខេត្តស្វាយរៀង	1	104	3	253	-67%	-59%
៧	ខេត្តព្រះសីហនុ	-	-	1	36	-	-
៨	ខេត្តតាកែវ	2	142	1	3	100%	4633%
៩	ខេត្តព្រៃវែង	1	17	-	-	-	-

តារាងទី១១. ការវិភាគប្រវត្តិទិន្នន័យជារួម ក្នុងឆ្នាំ២០១៤ និងឆ្នាំ២០១៥

ល.រ	បរិយាយ	ឆ្នាំ២០១៥	ឆ្នាំ២០១៤	គិតជា %
១	រោងចក្រជួបបញ្ហាសន្លប់	32	34	-5.88%
២	កម្មករសន្លប់	1,806	1,806	0.00%
៣	កម្មករមិនបានសន្លប់ក្នុង រោងចក្រជួបបញ្ហាសន្លប់	45,259	52,883	-14.42%
៤	រោងចក្រកាត់ដេរ/ស្បែកជើង បានចុះបញ្ជីកា ប.ស.ស	1,088	1,075	1.21%
៥	កម្មករកាត់ដេរ/ស្បែកជើង បានចុះបញ្ជីកា ប.ស.ស	71,564	699,158	-89.76%
៦	ផលធៀបរវាងល.រ ១ និង ៤	2.94%	3.16%	-7.01%
៧	ផលធៀបរវាងល.រ ២ និង ៥	2.52%	0.26%	876.97%
៨	ផលធៀបរវាងល.រ ២ និង ៣	3.99%	3.42%	16.85%

-ការផ្សព្វផ្សាយអប់រំ

តារាងទី១២. ការវិភាគប្រវត្តិទិន្នន័យផ្សព្វផ្សាយជារួម ក្នុងឆ្នាំ២០១៤ និងឆ្នាំ២០១៥

បរិយាយ	សហគ្រាសបានទទួលការផ្សព្វផ្សាយអប់រំ		កម្មករនិយោជិតចូលរួមប្រជុំផ្សព្វផ្សាយ	
	រោងចក្រ	លើក	សរុប	ស្រី
ឆ្នាំ២០១៥	90	90	1,345	12,105
ឆ្នាំ២០១៤	27	19	31	279
ប្រៀបធៀប(%)	233.33%	373.68%	4238.71%	4238.71%

ប្រភព៖ ក្រុមការងារទប់ស្កាត់ករណីសន្លប់ និងបង្ការគ្រោះថ្នាក់ការងារ (ទ.ស.ប.ក) ឆ្នាំ២០១៥

៦.២.២. ក្រុមការងារសុវត្ថិភាពចរាចរណ៍ផ្លូវគោកសម្រាប់គាំពារកម្មករនិយោជិត

បច្ចុប្បន្នគ្រោះថ្នាក់ចរាចរណ៍ ជាបន្ទុកដ៏ធំដល់រាជរដ្ឋាភិបាល ដោយសារជនរងគ្រោះបានបាត់បង់ជីវិត របួស ពិការ ខូចខាតទ្រព្យសម្បត្តិរដ្ឋ និងឯកជនយ៉ាងច្រើន ជាពិសេសកម្មករ កម្មការិនីដែលទទួលរងគ្រោះថ្នាក់ចរាចរណ៍ពេលកំពុងធ្វើដំណើរទៅ និងត្រឡប់មកពីបំពេញការងារ ដោយមធ្យោបាយនានា។ ដើម្បីចូលរួមចំណែកក្នុងការកាត់បន្ថយ ក៏ដូចជាទប់ស្កាត់ករណីគ្រោះថ្នាក់ចរាចរណ៍នេះ បេឡាជាតិរបបសន្តិសុខសង្គម តាមរយៈក្រសួងការងារ និងបណ្តុះបណ្តាលវិជ្ជាជីវៈបានបង្កើតក្រុមការងារសុវត្ថិភាពចរាចរណ៍ផ្លូវគោកសម្រាប់គាំពារកម្មករនិយោជិតហៅកាត់ថា (ស.ផ.ក)ដោយសេចក្តីសម្រេចលេខ០២/១៣ ក.ប/ស.ស.វ ចុះថ្ងៃទី២៥ ខែមករា ឆ្នាំ២០១៣ ដែលមានសមាសភាពមកពីក្រសួងពាក់ព័ន្ធ, តំណាងភាគីនិយោជក, កម្មករនិយោជិត និងអង្គការជនពិការអន្តរជាតិ(HI)។ ក្រុមការងារនេះមានភារកិច្ចកសាងផែនការសកម្មភាព, សិក្សាស្រាវជ្រាវប្រមូលទិន្នន័យវិភាគ, ស្រង់ស្ថិតិមធ្យោបាយដឹកជញ្ជូនកម្មករនិយោជិត, ផ្សព្វផ្សាយអប់រំណែនាំពីច្បាប់និងសុវត្ថិភាពចរាចរណ៍ និងសហការជាមួយអាជ្ញាធរដែនដី សមត្ថកិច្ចពាក់ព័ន្ធក្នុងការចាត់វិធានការបង្ការ និងទប់ស្កាត់ករណីគ្រោះថ្នាក់ចរាចរណ៍ ព្រមទាំងអនុវត្តភារកិច្ចផ្សេងទៀត តាមការប្រគល់ជូនរបស់រដ្ឋមន្ត្រីក្រសួងការងារ និងបណ្តុះបណ្តាលវិជ្ជាជីវៈ។

រូបភាពទី៧. ការផ្សព្វផ្សាយអំពីសុវត្ថិភាពចរាចរណ៍លើមធ្យោបាយដឹកជញ្ជូនដល់អ្នកបើកបរដឹកកម្មករ និងកម្មករនិយោជិត



សម្រាប់ឆ្នាំ២០១៥ កន្លងមកនេះ ក្រុមការងារបានរៀបចំផែនការការងារ និងសម្ភារៈឧបទ្វេសសម្រាប់ផ្សព្វផ្សាយអប់រំដល់អ្នកបើកបរដឹកកម្មករនិយោជិត កម្មករ/កម្មការិនី ស្តីពីច្បាប់ចរាចរណ៍ផ្លូវគោក, បច្ចេកទេសត្រួតពិនិត្យយានយន្ត, វិជ្ជាសង្គ្រោះបឋម, ពាក់មួកសុវត្ថិភាព និងវិធីការពារគ្រោះថ្នាក់ផ្សេងៗជាពិសេសចំណុចដែលបណ្តាលឱ្យមានគ្រោះថ្នាក់ចរាចរណ៍ជាញឹកញាប់ និងការងារមួយចំនួនទៀត បានគួរឱ្យកត់សំគាល់ ដូចបង្ហាញលទ្ធផលខាងក្រោម៖

-ស្ថានភាពគ្រោះថ្នាក់ចរាចរណ៍

តារាងទី ១៣៖ ស្ថានភាពគ្រោះថ្នាក់ចរាចរណ៍របស់កម្មករនិយោជិត

គ្រោះថ្នាក់ចរាចរណ៍ របស់កម្មករ	ករណី	ស្ថានភាពជនរងគ្រោះ(នាក់)				យានយន្តទូទៅ(%)			យានយន្តដឹកកម្មករ(%)		តាមវិស័យ(%)		
		ស្លាប់	របួសធ្ងន់	របួសស្រាល	សរុប	ម៉ូតូ	រថយន្ត	ផ្សេងៗ	យានយន្តដឹកកម្មករ	ផ្សេងៗ	រោងចក្រ	មីក្រូហិរញ្ញវត្ថុ	ផ្សេងៗ
ឆ្នាំ២០១៥	6,491	130	1,068	6,159	7,357	73	14	13	47	53	67	5	28
ឆ្នាំ២០១៤	3,800	73	789	3,875	4,737	70	9	21	81	19	83	3	14
ប្រៀបធៀប(%)	70.82%	78.08%	35.36%	58.94%	55.31%	4.29%	55.56%	-38.10%	-41.98%	178.95%	-19.28%	66.67%	100.00%

ប្រភព៖ ក្រុមការងារសុវត្ថិភាពចរាចរណ៍ផ្លូវគោកសម្រាប់គាំពារកម្មករនិយោជិត (ស.ជ.ក) ឆ្នាំ២០១៥

-ការងារផ្សព្វផ្សាយដល់កម្មករនិយោជិត

តារាងទី១៤៖ ការងារផ្សព្វផ្សាយអប់រំកម្មករនិយោជិតរបស់ក្រុមការងារ (ស.ជ.ក)

បរិយាយ	ចំនួនសហគ្រាសបានទទួល		ចំនួនកម្មករនិយោជិតចូលរួមប្រជុំផ្សព្វផ្សាយ			
	ការផ្សព្វផ្សាយអប់រំ		កម្មករ	អ្នកបើកបរ	សរុបរួម	ស្រី
	ចំនួនរោងចក្រ	ចំនួនលើក				
ឆ្នាំ២០១៥	307	103	17,776	3,591	21,367	12,820
ឆ្នាំ២០១៤	123	22	2,675	1,600	4,275	2,565
ប្រៀបធៀប(%)	149.59%	368.18%	564.52%	124.44%	399.81%	399.81%

ប្រភព៖ ក្រុមការងារសុវត្ថិភាពចរាចរណ៍ផ្លូវគោកសម្រាប់គាំពារកម្មករនិយោជិត (ស.ជ.ក) ឆ្នាំ២០១៥

-ការងារបណ្តុះបណ្តាល

តារាងទី១៥.វគ្គបណ្តុះបណ្តាលប្រឡង និងផ្តល់បណ្ណបើកបរ

បរិយាយ	បណ្តុះបណ្តាល ប្រឡង និងផ្តល់បណ្ណបើកបរ		
	ចំនួនលើក	ចំនួនអ្នកចូលរួម	លទ្ធផលប្រឡងជាប់
ឆ្នាំ២០១៥	២	១៥៣	១១៤
ឆ្នាំ២០១៤	គ្មានសកម្មភាព	គ្មានសកម្មភាព	គ្មានសកម្មភាព
ប្រៀបធៀប(%)	-	-	-

ប្រភព៖ ក្រុមការងារសុវត្ថិភាពចរាចរណ៍ផ្លូវគោកសម្រាប់គាំពារកម្មករនិយោជិត (ស.ជ.ក) ឆ្នាំ២០១៥

តារាងទី១៦.វគ្គបណ្តុះបណ្តាលគ្រូបង្គោលផ្នែកសុវត្ថិភាពចរាចរណ៍ដល់សហព័ន្ធសហជីព

បរិយាយ	វគ្គបណ្តុះបណ្តាលគ្រូបង្គោលផ្នែកសុវត្ថិភាពចរាចរណ៍ដល់សហព័ន្ធសហជីព	
	ចំនួនលើក	ចំនួនអ្នកចូលរួម
ឆ្នាំ២០១៥	៤	៣៨០
ឆ្នាំ២០១៤	គ្មានសកម្មភាព	គ្មានសកម្មភាព
ប្រៀបធៀប(%)	-	-

ប្រភព៖ ក្រុមការងារសុវត្ថិភាពចរាចរណ៍ផ្លូវគោកសម្រាប់គាំពារកម្មករនិយោជិត (ស.ជ.ក) ឆ្នាំ២០១៥

៦.២.៣. គណៈកម្មការដោះស្រាយវិវាទ ឬ បណ្តឹង នៃ ប.ស.ស

គណៈកម្មការដោះស្រាយវិវាទ ឬ បណ្តឹង នៃ ប.ស.ស ត្រូវបានបង្កើតឡើង ដើម្បីដោះស្រាយវិវាទ ឬ បណ្តឹងដែលទាក់ទងទៅនឹងការអនុវត្តបទប្បញ្ញត្តិ និង បទបញ្ជាខាងវិស័យសន្តិសុខសង្គម រវាងសមាជិក ប.ស.ស និយោជក និង ប.ស.ស ដែលគណៈកម្មការនេះមានការចូលរួមត្រឹមត្រូវភាគីរួមមានតំណាង ប.ស.ស តំណាងនិយោជក និងកម្មករនិយោជិត។

សម្រាប់ឆ្នាំ២០១៥ គណៈកម្មការដោះស្រាយវិវាទ ឬ បណ្តឹង នៃ ប.ស.ស បានទទួលពាក្យ បណ្តឹងចំនួន ០២ ករណី អំពីការសុំទាមទារសំណងគ្រោះថ្នាក់ការងារ។ ចំពោះករណីនេះ គណៈកម្មការ បានធ្វើការវិនិច្ឆ័យបណ្តឹងតវ៉ា ដែលមានការចូលរួមពីគ្រប់ភាគីទាំងអស់ រួមមានភាគី ប.ស.ស តំណាង និយោជក តំណាងកម្មករនិយោជិត និង ភាគីដើមបណ្តឹង ដោយប្រព្រឹត្តទៅបានល្អប្រសើរ ប្រកបដោយ តម្លាភាព និងយុត្តិធម៌។ តាមរយៈគណៈកម្មការនេះ យើងបានកត់សម្គាល់ឃើញផងដែរថា ចាប់តាំងពីដំណើរ ការដំបូងរហូតមកដល់ពេលនេះ គណៈកម្មការបានទទួលពាក្យបណ្តឹងពីជនរងគ្រោះ ជាសមាជិក ប.ស.ស តែ ០៤ ករណី ប៉ុណ្ណោះ ដែលប្រការនេះកើតចេញមកពី ប.ស.ស បានរៀបចំយុទ្ធសាស្ត្រ និងនីតិវិធីអនុវត្ត ការងារបានត្រឹមត្រូវជាពិសេសប្រព័ន្ធការងារ ដែលមានផែនការច្បាស់លាស់ និងការត្រួតពិនិត្យតាមដាន ជាប្រចាំ ដែលបានជំរុញឱ្យមន្ត្រី និងបុគ្គលិកគ្រប់លំដាប់ថ្នាក់របស់ ប.ស.ស បំពេញការងារប្រកបដោយ វិជ្ជាជីវៈ ការទទួលខុសត្រូវព្រមទាំងមានការចូលរួមរបស់និយោជក និងកម្មករនិយោជិតក្នុងការអនុវត្ត កាតព្វកិច្ចរបស់ខ្លួនបានល្អប្រសើរ។ ក្នុងឆ្នាំ២០១៥នេះដែរ គណៈកម្មការបានប្រជុំផ្ទៃក្នុងចំនួន ០២ លើក ដើម្បីពិនិត្យ និងកែសម្រួលប្រការ៣ នៃប្រកាសលេខ១៧៧ កប/ប្រក ចុះថ្ងៃទី១៨ ខែសីហា ឆ្នាំ២០១០ ស្តីពីសមាសភាព និងការប្រព្រឹត្តទៅរបស់ គណៈកម្មការដោះស្រាយវិវាទ ឬបណ្តឹងនៃ ប.ស.ស និងពិនិត្យ លើសេចក្តីសម្រេចស្តីពីការកំណត់បែបបទ និងរបៀបរបបការងារ។

III. ការរៀបចំដាក់ឱ្យដំណើរការរបបសន្តិសុខសង្គមផ្នែកថែទាំសុខភាព

បន្ទាប់ពីបានអនុវត្តដោយជោគជ័យនូវជំហានទី១ ផ្នែកហានិភ័យការងារ និងដោយយោងទៅលើ ស្ថានភាពរីកចម្រើន នៃសេដ្ឋកិច្ចជាតិ ដែលក្នុងនោះមានការកើនឡើងជាច្រើននូវការវិនិយោគក្នុងប្រទេស និងកម្មករនិយោជិតដែលបម្រើការងារនៅតាមបណ្តាសហគ្រាស គ្រឹះស្ថាន ហើយដែលការរីកចម្រើននេះ ទាមទារឱ្យមានការយកចិត្តទុកដាក់ខ្ពស់អំពីបញ្ហាសុខភាពរបស់កម្មករ និយោជិត ជាក់ស្តែងនាប៉ុន្មានឆ្នាំចុងក្រោយនេះមានបាតុភាពករណីកម្មករនិយោជិតសន្លប់នៅក្នុងសហគ្រាស គ្រឹះស្ថាន តាមបណ្តាអាជីវកម្ម-ខេត្តមួយចំនួន ដែលករណីនេះមួយចំនួនធំត្រូវបានរកឃើញថាមានការពាក់ ព័ន្ធនឹងបញ្ហាសុខភាពផ្ទាល់របស់កម្មករនិយោជិត។

បច្ចុប្បន្ន ប.ស.ស បានទទួលយកគម្រោងធានារ៉ាប់រងសុខភាព(HIP) របស់អង្គការ GRET មកអនុវត្ត សាកល្បង ដែលគម្រោងនេះគ្របដណ្តប់លើសេវាព្យាបាលថែទាំវេជ្ជសាស្ត្រ និងសេវាបញ្ជូនជនរងគ្រោះ។ បច្ចុប្បន្នគម្រោងនេះ បានចុះបញ្ជីការរោងចក្រចំនួន ១១ មានកម្មករនិយោជិតសរុបចំនួន ៧.៩៥៦ នាក់

(ស្រី ៧.១៦០ នាក់) ។ សម្រាប់ឆ្នាំ២០១៥ មានសមាជិកប្រើប្រាស់សេវាសរុបចំនួន ១១.៩៣៧ ដង ក្នុងនោះសម្រាកនៅពេទ្យ IPD ៤៣៥ ដង, ពិគ្រោះជំងឺក្រៅ OPD ១១.២៥៦ ដង, សម្រាលកូន Delivery ១៣៤ ដង និង រលូតកូន Abortion ១១២ ដង ស្មើនឹងចំនួនអ្នកប្រើប្រាស់សេវាសរុបចំនួន ៣.៤៥៧ នាក់ (ស្រី ៣.១៨៥ នាក់) មានការថយចុះចំនួន -៤៨១ នាក់ ស្មើនឹង -១២,២១ភាគរយ បើប្រៀបធៀបនឹងឆ្នាំចាស់។

តារាងទី១៧៖ ចំនួនអ្នកប្រើប្រាស់សេវាធានារ៉ាប់រងសុខភាព(HIP)

ល.រ	ប្រភេទអ្នកប្រើប្រាស់សេវាធានារ៉ាប់រងសុខភាព(HIP)	អ្នកប្រើប្រាស់ (ដង)		
		ឆ្នាំ២០១៥	ឆ្នាំ២០១៤	ប្រៀបធៀប(%)
១	សម្រាកនៅពេទ្យ (IPD)	417	367	13.62%
២	ពិគ្រោះជំងឺក្រៅ (OPD)	10,822	10,211	5.98%
៣	សម្រាលកូន (Delivery)	121	103	17.48%
៤	រលូតកូន (Abortion)	106	103	2.91%
សរុប		11,466	10,784	6.32%

ប្រភព៖ បេឡាជាតិរបបសន្តិសុខសង្គម ឆ្នាំ២០១៥

* សំគាល់៖ ចំនួនអ្នកប្រើប្រាស់សេវាសរុប ១១.៤៦៦ ដង ស្មើនឹងចំនួន ៣.៤៥៧ នាក់ (ស្រី ៣.១៨៥ នាក់)។

ដើម្បីឱ្យកម្មករទទួលបាននូវការព្យាបាល និងសេវាសង្គ្រោះបានទាន់ពេលវេលា ប.ស.ស បានដាក់ឱ្យដំណើរការប្រព័ន្ធនូវសំព្វទំនាក់ទំនងបន្ទាន់មួយខ្សែ ០១១ ៧៩៩ ៤៣០ ដើម្បីសម្របសម្រួលជាមួយសមាជិក និងដាក់ភ្នាក់ងារសម្របសម្រួលនៅតាមមន្ទីរពេទ្យ និងមណ្ឌលសុខភាពចំនួន ០៨ ក្នុងរាជធានីភ្នំពេញ។

សម្រាប់ការរៀបចំដាក់ឱ្យដំណើរការផ្នែកថែទាំសុខភាពនេះផងដែរ ប.ស.ស កន្លងមកក៏បានបង្កើតក្រុមការងាររៀបចំដាក់ឱ្យដំណើរការផ្នែកថែទាំសុខភាព និងគណៈកម្មការរៀបចំយន្តការនៃការទូទាត់សេវាសុខាភិបាល តាមរយៈក្រុមការងារ និងគណៈកម្មការនេះ ការត្រៀមរៀបចំអនុវត្តការងារ សម្រេចបានលទ្ធផលគួរឱ្យកត់សំគាល់លើការរៀបចំលិខិតបទដ្ឋានគតិយុត្ត បែបបទ និងនីតិវិធី ការងារបានមួយចំនួនរួមមាន៖

- សេចក្តីព្រាងអនុក្រឹត្យស្តីពីរបបសន្តិសុខសង្គមផ្នែកថែទាំសុខភាពសម្រាប់ជនទាំងឡាយដែលស្ថិតនៅក្រោមបទប្បញ្ញត្តិនៃច្បាប់ស្តីពីការងារ។
- សេចក្តីព្រាងប្រកាសស្តីពីសេវាធានារ៉ាប់រងសុខភាព។
- សេចក្តីព្រាងប្រកាសស្តីពីយន្តការទូទាត់ថ្លៃសេវាធានារ៉ាប់រងសុខភាព និងហានិភ័យការងារ។
- សេចក្តីព្រាងប្រកាសស្តីពីការកំណត់អត្រាភាគទាន និងបែបបទ នៃការបង់ភាគទានសម្រាប់ផ្នែកថែទាំសុខភាព។
- សេចក្តីព្រាងប្រកាសស្តីពីជម្ងឺរ៉ាំរ៉ៃ។
- ចុះកំណត់អត្តសញ្ញាណកម្មករនិយោជិត ។

IV. បញ្ហាប្រឈម

នៅក្នុងការអនុវត្តជំហានទី១ ផ្នែកហានិភ័យការងារ ប.ស.ស បានជួបប្រទះនូវការលំបាកមួយចំនួន ទាក់ទងទៅនឹងការចូលរួមអនុវត្តច្បាប់របស់និយោជក កម្មករនិយោជិត ការផ្តល់សេវាព្យាបាលថែទាំវេជ្ជ សាស្ត្ររបស់មន្ទីរពេទ្យ និងបញ្ហាខាងក្នុងរបស់ ប.ស.ស មួយចំនួនផងដែរ។

និយោជក ឬ ម្ចាស់សហគ្រាសមួយចំនួនតូច

- ការអនុវត្តកាតព្វកិច្ចរបស់និយោជក ឬ ម្ចាស់សហគ្រាស គ្រឹះស្ថានមួយចំនួនមិនទាន់បានល្អ ប្រសើរ។
- មិនទាន់មានទិន្នន័យកម្មករនិយោជិត គ្រប់គ្រាន់ជាហេតុធ្វើឱ្យពិបាកក្នុងការផ្តល់លេខអត្ត-សញ្ញាណកម្មករនិយោជិត។
- សហការមិនបានល្អក្នុងការផ្តល់ព័ត៌មានទាក់ទងនឹងចំនួនកម្មករនិយោជិត ប្រាក់ឈ្នួល និង សាខារបស់ក្រុមហ៊ុន។
- រាយការណ៍ពីចំនួនកម្មករនិយោជិត និងបង់ភាគទានតាមខែនីមួយៗមានភាពយឺតយ៉ាវ។
- ផ្តល់របាយការណ៍ហានិភ័យការងារមិនច្បាស់លាស់ និង យឺតយ៉ាវ ដែលនាំឱ្យមានការលំបាក ក្នុងការអង្កេតរកមូលហេតុគ្រោះថ្នាក់ការងារ និង នាំឱ្យការផ្តល់តារាកាលិកជូនជនរងគ្រោះយឺត។
- មានការលំបាកក្នុងការជួបម្ចាស់សហគ្រាស គ្រឹះស្ថានមួយចំនួនជាពិសេសវិស័យភោជនីយដ្ឋាន ភ្លឺបក់សាន្ត ខាវអូរខេជាដើម ដោយពួកគាត់ពុំទាន់បានស្គាល់ច្បាស់ពី ប.ស.ស នៅឡើយ។
- សហគ្រាស គ្រឹះស្ថានមួយចំនួនចេះតែសុំលើកពេល និងមួយចំនួនទៀតមិនព្រមចុះហត្ថលេខា ទទួលឯកសារពីក្រុមអធិការ និងមិនបានផ្តល់ឯកសារពាក់ព័ន្ធមកក្រុមអធិការ។
- តំណាងសហគ្រាស ពុំបានរាយការណ៍អំពីការចុះបញ្ជីកាមក ប.ស.ស ទៅឱ្យម្ចាស់សហគ្រាស បានដឹងទាន់ពេលវេលា។
- ម្ចាស់សហគ្រាសគ្រឹះស្ថានមួយចំនួននៅមិនទាន់បានស្គាល់ ប.ស.ស ច្បាស់លាស់ទាក់ទង នឹងនីតិវិធីចុះបញ្ជីកា ក៏ដូចជាបង់ភាគទាន និងអត្ថប្រយោជន៍ដែលទទួលបាន។
- សហគ្រាស គ្រឹះស្ថានមួយចំនួន បិទទ្វារ ផ្អាកសកម្មភាព ប្តូរអាស័យដ្ឋាន ប្តូររដ្ឋបាលថ្មី ប្តូរ ទៅកែថ្មី ឬប្តូរយីហោថ្មី ដោយមិនបានធ្វើលិខិតជម្រាបជូនដំណឹងមក ប.ស.ស ជាមុន។
- រក្សាទុកឯកសារទាមទារតារាកាលិករយៈពេលយូរ ដោយទុកសរុបរួមបានច្រើនករណី ឬ ដាច់ ខែទើបបញ្ជូនមក ប.ស.ស និងពេលបានតារាកាលិកមានភាពយឺតយ៉ាវក្នុងការផ្តល់ឱ្យជនរង គ្រោះវិញ។

កម្មករនិយោជិតមួយចំនួនតូច

- មិនទាន់យល់ច្បាស់ពីការអនុវត្តរបបសន្តិសុខសង្គម ផ្នែកហានិភ័យការងារ។
- មិនមានឯកសារបញ្ជាក់ពីអត្តសញ្ញាណរបស់ខ្លួន ខ្លីឯកសារអ្នកដទៃមកប្រើ(ដូចជាអត្តសញ្ញាណ-ប័ណ្ណ ប័ណ្ណស្នាក់នៅ និងសៀវភៅគ្រួសារ ឬ ប្រើប្រាស់ឯកសារមិនប្រក្រតីដែលនាំឱ្យមានការ លំបាកក្នុងការចុះបញ្ជីកាមករនិយោជិត និងផ្ទៀងផ្ទាត់ឯកសារនៅពេលផ្តល់តារាកាលិក។

- រៀបអាពាហ៍ពិពាហ៍ហើយមិនបានចុះសំបុត្រអាពាហ៍ពិពាហ៍ ដែលជាហេតុមិនអាចទទួលបាន តារាការលិកខត្តរជីវី សម្រាប់អ្នករស់នៅក្នុងបន្ទុក។
- ទៅទទួលការព្យាបាលនៅមន្ទីរពេទ្យ ដែលមិនបានចុះកិច្ចសន្យាជាមួយ ប.ស.ស និងប្រើ ប្រាស់សេវាមិនចំគោលដៅ។
- ពិបាកក្នុងការទាមទារសំណងព្យាបាលវេជ្ជសាស្ត្រដែលមិនមែនជាគ្រោះថ្នាក់ការងារ។
- ទាមទារតារាការលិកចំពោះគ្រោះថ្នាក់មិនមែនការងារ។

មូលដ្ឋានសុខាភិបាលមួយចំនួនតូច

- គុណភាពនៃការផ្តល់សេវាព្យាបាលថែទាំវេជ្ជសាស្ត្រនៅមានកម្រិត។
- ផ្តល់សេវាមិនគោរពទៅតាមគោលការណ៍របស់ក្រសួងសុខាភិបាល, តាមបច្ចេកទេសវេជ្ជសាស្ត្រ, មិនចំគោលដៅ, បន្លឺសតម្លៃសេវា ឬការបង្កើតសេវាបន្ថែម និង ពិបាកក្នុងការទាមទារឯកសារ វេជ្ជសាស្ត្រ។
- ប្រើថយន្តសង្គ្រោះបន្ទាន់ដឹកជនរងគ្រោះទាមទារតម្លៃសេវាខ្ពស់។

ក្រៅពីកត្តាខាងក្រៅ ក៏នៅមានកត្តាខាងក្នុងរបស់ ប.ស.ស ផ្ទាល់ផងដែរទាក់ទងទៅនឹងសមត្ថភាព របស់ស្ថាប័ន រួមមានទីកន្លែងធ្វើការនៅមានភាពតូចចង្អៀត, សមត្ថភាពមន្ត្រីមួយចំនួនតូចនៅមានកម្រិត, ប្រព័ន្ធគ្រប់គ្រងទិន្នន័យមិនទាន់មានភាពរលូន និងការផ្តល់តារាការលិកមួយចំនួនមានការយឺតយូរផងដែរ។

V. វិធានការដោះស្រាយ

ភាពច្បាស់លាស់, ការពង្រឹងការអនុវត្តច្បាប់, ការផ្សព្វផ្សាយ, ការសម្របសម្រួល និងដោះស្រាយ បានឆាប់រហ័សទាន់ពេលវេលា, ការបណ្តុះបណ្តាលធនធានមនុស្ស, ការអភិវឌ្ឍប្រព័ន្ធព័ត៌មានវិទ្យា, ការ រៀបចំបែបបទ និងនីតិវិធីឱ្យបានកាន់តែល្អប្រសើរ គឺជាវិធានការដោះស្រាយដ៏សក្តិសិទ្ធ ដើម្បីធានាដល់ ការអនុវត្តរបបធានារ៉ាប់រងហានិភ័យការងារឱ្យមានប្រសិទ្ធភាព និងប្រកបដោយគុណភាព។ ក្នុងគោល បំណងដោះស្រាយបញ្ហាប្រឈមទាំងនេះ ប.ស.ស បាននឹងកំពុងអនុវត្តនូវសកម្មភាពជាអាទិភាពមួយចំនួន មានជាអាទិ៍៖

- ផ្សព្វផ្សាយ ពន្យល់ណែនាំដល់ម្ចាស់សហគ្រាស គ្រឹះស្ថាន សហជីពមូលដ្ឋាន និងកម្មករ និយោជិតឱ្យយល់ពីការអនុវត្តគោលនយោបាយរបបសន្តិសុខសង្គម ជាពិសេសផ្នែកហានិភ័យ ការងារ និងផ្នែកថែទាំសុខភាពដែលនឹងដាក់ឱ្យដំណើរការនាឆ្នាំ២០១៦ នេះ។
- ជ្រើសរើស និងដាក់ភ្នាក់ងារ ប.ស.ស និងសម្របសម្រួលជាមួយមូលដ្ឋានសុខាភិបាល ដែល បានចុះកិច្ចព្រមព្រៀងឱ្យផ្តល់សេវាព្យាបាលថែទាំវេជ្ជសាស្ត្របានកាន់តែល្អប្រសើរ។
- ចាត់វិធានការរដ្ឋបាលចំពោះសហគ្រាស គ្រឹះស្ថាន ដែលមិនអនុវត្តតាមច្បាប់។
- បណ្តុះបណ្តាលធនធានមនុស្ស, អភិវឌ្ឍប្រព័ន្ធព័ត៌មានវិទ្យា, រៀបចំបែបបទ និងនីតិវិធីការងារ ឱ្យបានកាន់តែល្អប្រសើរ និងរៀបចំប្រព័ន្ធនៃការទទួលតំណិះគន់ស្ថាបនា (Complaint System) ទាំងនៅផ្នែក Hard Ware និង Soft Ware ។
- កែសម្រួលឡើងវិញនូវប្រព័ន្ធគ្រប់គ្រង Hot Line និង Call Center។

- បង្កើតប្រព័ន្ធជូនដំណឹងពីពេលវេលាត្រូវបង់ភាគទាន និងយន្តការបង់ភាគទានតាមប្រព័ន្ធទូរស័ព្ទដៃ (Acleda Unity)។
- រៀបចំយន្តការទាររបាយការណ៍ព័ត៌មានគ្រោះថ្នាក់ការងារជាមួយសហគ្រាស គ្រឹះស្ថាន និងមូលដ្ឋានសុខាភិបាល។
- ផ្តល់ព័ត៌មានពីលទ្ធផលអង្កេតគ្រោះថ្នាក់ការងារ ដល់សហគ្រាស និងកម្មករនិយោជិត និងឱ្យមកដាក់ពាក្យស្នើសុំការកាលិកឱ្យបានឆាប់រហ័ស។
- ចុះបញ្ជីកាកម្មករនិយោជិតឡើងវិញ។
- សម្របសម្រួលជាមួយមូលដ្ឋានសុខាភិបាល ដែលបានចុះកិច្ចព្រមព្រៀង ផ្តល់សេវាបានកាន់តែល្អប្រសើរ និងប្រជុំដោះស្រាយបញ្ហាប្រឈមនានា។

VI. ទិសដៅអនុវត្តបន្តសម្រាប់ឆ្នាំ២០១៦

ដើម្បីធានាដល់ការអនុវត្តច្បាប់ស្តីពីរបបសន្តិសុខសង្គមសម្រាប់ជនទាំងឡាយដែលស្ថិតនៅក្រោមបទប្បញ្ញត្តិនៃច្បាប់ស្តីពីការងារឱ្យមានប្រសិទ្ធភាព និង ទាន់ពេលវេលា ប.ស.ស បានដាក់ចេញនូវទិសដៅសំខាន់ៗមួយចំនួន លើការអនុវត្តជំហានទី១ គឺផ្នែកហានិភ័យការងារដែលបាននិងកំពុងអនុវត្ត និងជំហានទី២ ផ្នែកថែទាំសុខភាព ដែលគ្រោងនឹងអនុវត្តនៅឆ្នាំ២០១៦ នេះ ដើម្បីផ្តល់សេវាជូនកម្មករនិយោជិតដែលទទួលរងនូវយថាភាពផ្សេងៗ ឱ្យទទួលបាននូវការព្យាបាល ការថែទាំសុខភាព ធានាបាននូវសន្តិសុខប្រាក់ចំណូល និងដើម្បីរួមចំណែកដល់ការកាត់បន្ថយភាពក្រីក្រ និងលើកកម្ពស់ស្ថិរភាពសង្គម។

- ពង្រឹង ពង្រីក និងអភិវឌ្ឍផ្នែកហានិភ័យការងារ ឱ្យបានកាន់តែល្អប្រសើរបន្ថែមទៀត។
- បន្តរៀបចំបែបបទ នីតិវិធី និង លិខិតបទដ្ឋានគតិយុត្ត ដើម្បីដាក់ឱ្យដំណើរការ ផ្នែកថែទាំសុខភាពនៅឆ្នាំ២០១៦ នេះ។
- រៀបចំបែបបទ នីតិវិធី និងលិខិតបទដ្ឋានគតិយុត្ត ដើម្បីដាក់ឱ្យដំណើរការផ្នែកប្រាក់សោធន។
- បន្តដាក់ភ្នាក់ងារ ប.ស.ស និងសម្របសម្រួលជាមួយមូលដ្ឋានសុខាភិបាលដែលបានចុះកិច្ចព្រមព្រៀងឱ្យផ្តល់សេវាកាន់តែមានប្រសិទ្ធភាព និងល្អប្រសើរជាងមុន។
- បន្តធ្វើការផ្សព្វផ្សាយ សម្របសម្រួល និង ពន្យល់ណែនាំពីការអនុវត្តគោលនយោបាយផ្នែកហានិភ័យការងារដល់ម្ចាស់សហគ្រាស គ្រឹះស្ថាន និងកម្មករនិយោជិត។
- បន្តចុះផ្សព្វផ្សាយអប់រំជូនតំណាងនិយោជក, សហជីព, ប្រតិភូបុគ្គលិក, អ្នកបើកបរ និងកម្មករនៅតាមបណ្តាសហគ្រាស គ្រឹះស្ថាន។
- បន្តធ្វើការចុះអង្កេតគ្រោះថ្នាក់ការងារចំពោះជនរងគ្រោះដែលជាសមាជិក ប.ស.ស។
- បន្តចុះស្រាវជ្រាវសហគ្រាស គ្រឹះស្ថានដែលបង្កើតថ្មីឱ្យមកចុះបញ្ជីកាលិកនៅ ប.ស.ស។
- បន្តចុះបញ្ជីកាកម្មករឡើងវិញ។
- បណ្តុះបណ្តាលធនធានមនុស្ស និងអភិវឌ្ឍប្រព័ន្ធព័ត៌មានវិទ្យា។

សេចក្តីសន្និដ្ឋាន

ឆ្លងតាមរបាយការណ៍ខាងលើ បានឆ្លុះបញ្ចាំងឱ្យឃើញថា ប.ស.ស បានបោះជំហានទៅមុខមួយ កម្រិតទៀត ដោយការអនុវត្តនូវជំហានទី១ ផ្នែកហានិភ័យការងាររហូតមកដល់ដំណាច់ឆ្នាំ២០១៥ នេះ បានពង្រីកវិសាលភាពគ្របដណ្តប់នៅទូទាំងប្រទេស, ចុះបញ្ជីកាសហគ្រាស គ្រឹះស្ថាន បានចំនួន ៧.៧៩៦ មានកម្មករនិយោជិតចំនួន ១.០៧៧.០៧៩ នាក់, ចុះកិច្ចព្រមព្រៀងប្រើប្រាស់សេវាព្យាបាលថែទាំ វេជ្ជសាស្ត្រជាមួយមូលដ្ឋានសុខាភិបាលចំនួន ៩៣, ផ្តល់តារាងហានិភ័យការងារសម្រាប់ឆ្នាំ២០១៥ បានចំនួន ១៥.៥៥១ នាក់ និងបានចុះធ្វើអធិការកិច្ចតាមបណ្តាសហគ្រាស គ្រឹះស្ថាន ពង្រឹងការអនុវត្ត ច្បាប់បានជាច្រើនករណី។ ក្រៅពីការងារចុះបញ្ជីកា, ទទួលភាគទាន, ការផ្តល់តារាងហានិភ័យ និងការចុះធ្វើ អធិការកិច្ច ប.ស.ស បាននឹងកំពុងចុះកំណត់អត្តសញ្ញាណរបស់កម្មករជាថ្មី, រៀបចំវិធានការបង្ការគ្រោះថ្នាក់ ការងារ, រៀបចំពង្រឹង ពង្រីក និងអភិវឌ្ឍការអនុវត្តគោលនយោបាយផ្នែកហានិភ័យការងារ បានជាច្រើន ទៀត ដើម្បីធានាបាននូវការផ្តល់សេវាសន្តិសុខសង្គមប្រកបដោយប្រសិទ្ធភាព និងទាន់ពេលវេលា។ មួយ វិញទៀត ប.ស.ស ក៏បានរៀបចំលិខិតបទដ្ឋានគតិយុត្ត នីតិវិធី និងបែបបទការងារសម្រាប់អនុវត្តជំហានទី២ ផ្នែកថែទាំសុខភាព ដែលនឹងដាក់ឱ្យដំណើរការជាផ្លូវការនៅឆ្នាំ២០១៦ នេះ ដើម្បីឱ្យកម្មករនិយោជិតទទួល បាននូវការថែទាំ និងព្យាបាលសុខភាព ការពារប្រឆាំងនឹងការប្រថុយប្រថាននៃការចំណាយលើមហន្តរាយ ផ្នែកសុខភាព និងការខាតបង់ប្រាក់ចំណូលនៅពេលមានជំងឺ មាតុភាព និងយថាភាពផ្សេងៗទៀត។

ការសម្រេចបាននូវលទ្ធផលការងារខាងលើនេះ ដោយសារថ្នាក់ដឹកនាំ មន្ត្រី និងបុគ្គលិក ប.ស.ស ទាំងអស់ បានយកចិត្តទុកដាក់បំពេញការងារប្រកបដោយមនសិការវិជ្ជាជីវៈ និងឆ័ន្ទៈទទួលខុសត្រូវខ្ពស់ រួមទាំងមានការគាំទ្រសហការពីក្រសួង ស្ថាប័នពាក់ព័ន្ធ អង្គការជាតិ អន្តរជាតិ ដៃគូអភិវឌ្ឍន៍នានា និងការ ចូលរួមអនុវត្តច្បាប់បានល្អប្រសើរពីសំណាក់ម្ចាស់សហគ្រាស គ្រឹះស្ថាន និងកម្មករនិយោជិត។

ទន្ទឹមនឹងលទ្ធផលការងារខាងលើ ប.ស.ស បានសង្កេតឃើញនៅមានបញ្ហាប្រឈមមួយចំនួន ទៀត ទាក់ទងនឹងការអនុវត្តកាតព្វកិច្ចមិនទាន់បានល្អប្រសើរពីសំណាក់និយោជកនិងកម្មករនិយោជិតមួយ ចំនួនតូច គុណភាពនៃការផ្តល់សេវាព្យាបាលថែទាំវេជ្ជសាស្ត្រនៅមានកម្រិត និងបញ្ហារបស់ ប.ស.ស មួយ ចំនួនផងដែរ។ មួយវិញទៀត ទាក់ទងនឹងបញ្ហាប្រឈមនេះ ប.ស.ស ក៏បានកត់សំគាល់ឃើញថា ចំនួនគ្រោះ ថ្នាក់ការងារនៅតែមានការកើនឡើង ស្របនឹងការកើនឡើងនៃចំនួនសហគ្រាស គ្រឹះស្ថាន និងកម្មករ និយោជិតដែលបានចុះបញ្ជីកានៅ ប.ស.ស ជាពិសេសករណីរហូតមកដល់ ទោះបីជាករណីគ្រោះថ្នាក់នៅពេល ធ្វើដំណើរមានការកើនឡើងបន្តិចក៏ដោយ ក៏ករណីនេះនៅតែមានចំនួនគួរឱ្យព្រួយបារម្ភផងដែរ។ ដូចនេះ ដើម្បីចូលរួមដោះស្រាយបញ្ហាប្រឈមខាងលើ វាទាមទារឱ្យមានការបន្តជួយជ្រោមជ្រែង គាំទ្រសហការ បន្ថែមទៀតពីសំណាក់ក្រសួង ស្ថាប័នពាក់ព័ន្ធ អង្គការជាតិ អន្តរជាតិ និងដៃគូអភិវឌ្ឍន៍នានា នៅក្នុងការ អភិវឌ្ឍនវិស័យសន្តិសុខសង្គមនៅកម្ពុជាឱ្យមានការរីកចម្រើន និងសូមឱ្យមានការចូលរួមយ៉ាងសកម្មក្នុង ការចាត់វិធានការអប់រំផ្សព្វផ្សាយ ដើម្បីបង្ការ និងទប់ស្កាត់ក្នុងការកម្រិតគ្រោះថ្នាក់ការងារឱ្យនៅទាបបំផុត ដើម្បីចូលរួមចំណែកកាត់បន្ថយភាពក្រីក្រ និងលើកកម្ពស់ស្ថិរភាពសង្គម។ ម្យ៉ាងវិញទៀតកម្មករនិយោជិត

ខ្លួនឯងផ្ទាល់ត្រូវមានការយល់ដឹងចំពោះបញ្ហាសុខភាព និងប្រុងប្រយ័ត្នខ្ពស់នៅក្នុងការបំពេញការងារ ជា
ពិសេសការធ្វើដំណើរទៅមក ដើម្បីជៀសវាងកុំឱ្យមានគ្រោះថ្នាក់ ព្រោះវានាំឱ្យខាតបង់ការងារ ពេលវេលា
ថវិកា និងជាយថាហេតុបណ្តាលឱ្យបាត់បង់ដល់អាយុជីវិតទៀតផង។

រាជធានីភ្នំពេញ ថ្ងៃទី ខែ ឆ្នាំ២០១៦
នាយកមេឡាជាតិរបបសន្តិសុខសង្គម

លទ្ធផលសម្រេចបានរៀបរយនៃផែនការសកម្មភាពអនុវត្តយុទ្ធសាស្ត្រគាំពារសង្គមសម្រាប់ជនទាំងឡាយ ដែលស្ថិតនៅក្រោមបទប្បញ្ញត្តិនៃច្បាប់ស្តីពីការងារឆ្នាំ២០១៤-២០១៨



អនុកម្មវិធីទី១៖ ពង្រឹង និងពង្រីកការអនុវត្តរបបធានារ៉ាប់រងហានិភ័យការងារ

ល.រ	សកម្មភាព	សូចនាករ	ឯកតា	ឆ្នាំអនុវត្ត									អន្តរាគមន៍ប្រតិបត្តិ
				២០១៤			២០១៥			២០១៦	២០១៧	២០១៨	
				ផែនការ	លទ្ធផល		ផែនការ	លទ្ធផល					
					ចំនួនឯកតា	ផលរៀប (%)		ចំនួនឯកតា	ផលរៀប (%)				
បង្កោមសកម្មភាពទី១. ពង្រីកផែនការអនុវត្តរបបធានារ៉ាប់រងហានិភ័យការងារ													
១.១	បន្តផ្សព្វផ្សាយការអនុវត្តគោលនយោបាយរបបធានារ៉ាប់រងហានិភ័យការងារ	កិច្ចប្រជុំផ្សព្វផ្សាយតាមបណ្តាភាពជានី.ខេត្ត	លើក	១៥	២៣	១៥៣	១២	៤៦	៣៨៣	១២	១២	១២	ប.ស.ស
១.២	បង្កើតការិយាល័យសាខា ប.ស.ស តាមបណ្តាភាពជានី.ខេត្ត ក្រុង ស្រុក ខណ្ឌ	ចំនួនការិយាល័យសាខា ប.ស.ស តាមបណ្តាភាពជានី.ខេត្ត ក្រុង ស្រុក ខណ្ឌ	ការិយាល័យ	០២	០២	១០០	០៦	០	០	១០	១០	១០	ប.ស.ស
១.៣	ចុះកិច្ចសន្យាជាមួយមូលដ្ឋានសុខាភិបាលនៅតាមបណ្តា ភាពជានី.ខេត្ត ក្រុង ស្រុក ខណ្ឌ	ចំនួនមូលដ្ឋានសុខាភិបាលនៅតាមបណ្តាភាពជានី.ខេត្ត ក្រុង ស្រុក ខណ្ឌ	មូលដ្ឋានសុខាភិបាល	២៥	២០	៨០	១៥០	០៨	៥	៥០	៣០	២០	ប.ស.ស
១.៤	ចុះបញ្ជីកាសហគ្រាស គ្រឹះស្ថាន និងកម្មករនិយោជិត	ចំនួនសហគ្រាស គ្រឹះស្ថាន និងកម្មករនិយោជិត	សហគ្រាស	១.០០០	៩៣៤	៩៣	១.០០០	៧៥៥	៧៥	១.០០០	១.០០០	៥.០០០	ប.ស.ស
			កម្មករ (នាក់)	១០០.០០០	១៧៤.៤១៣	១៧៤	៥០.០០០	៥៥.៤៩១	១១១	៥០.០០០	៥០.០០០	៤០០.០០០	
១.៥	កែសម្រួលប្រកាសស្តីពីការកំណត់ដំណាក់កាល និងវិសាលភាពនៃការអនុវត្តរបបធានារ៉ាប់រងហានិភ័យការងារ និងប្រកាសស្តីពីបញ្ជីកាសហគ្រាសគ្រឹះស្ថាន និងកម្មករនិយោជិតក្នុងបេឡាជាតិរបបសន្តិសុខសង្គម	ដំណើរការនៃការកែសម្រួលប្រកាស	%	០	០	០	០	០	០		១០០		ប.ស.ស

១.៦	អនុវត្តការចុះបញ្ជីកាច់ពោះនិយោជក ដែលមានប្រើកម្មករចាប់ពី០១ នាក់	ដំណើរការអនុវត្ត	%	០	០	០	០	០	០			២០	ប.ស.ស
១.៧	ពង្រីកការតភ្ជាប់ប្រព័ន្ធគ្រប់គ្រង និងភ្ជាប់ បណ្តាញព័ត៌មានវិទ្យា នៅតាមការិយាល័យ សាខា ប.ស.ស រាជធានី ខេត្ត ក្រុង ស្រុក ខណ្ឌ	ដំណើរការតភ្ជាប់បណ្តាញ	%	១០០	១០០	១០០	០	០	០				ប.ស.ស
ចន្លោះសកម្មភាពទី២ ល្បឿន និងអតិថិជនប្រមូលនាវ៉ាបង់ហោតិក៍យការងារ													
២.១	ធ្វើអធិការកិច្ចតាមបណ្តា សហគ្រាស គ្រឹះស្ថាន	ចំនួនការធ្វើអធិការកិច្ច	លើក	៥.៧៦ ០	៥.០៦៣	៨៨	៦.៣៣៦	៦.១០៩	៩៦	៦.៧៧៩	៧.១១៧	១០.៦៧៥	ប.ស.ស
២.២	អង្កេតគ្រោះថ្នាក់ការងារ	កម្មករនិយោជិតរងគ្រោះ ថ្នាក់ការងារទទួលបាន តាវកាលិកតាមច្បាប់	នាក់	១៧.៦ ៧៥	១៨.៦៩៩	១០៦	១៧.៥៤៣	៣០.២៨១	១៧៣	១៧.៣១១	១៦.៩៧៩	២១.៤៤៧	ប.ស.ស
២.៣	ចាត់វិធានការរដ្ឋបាលចំពោះសហគ្រាស គ្រឹះស្ថានដែលមិនព្រមអនុវត្ត តាមច្បាប់	អត្រាសហគ្រាស គ្រឹះស្ថាន អនុវត្តតាមច្បាប់	%	៨៩	៨៧	៩៨	៩០	៩៦	១០៦	៩១	៩២	៩៣	ប.ស.ស
២.៤	រៀបចំគោលការណ៍ស្តីពីការគ្រប់គ្រងការិ យការីចំពោះរបបធានារ៉ាប់រងហានិភ័យ ការងារ	ដំណើរការនៃការរៀបចំ ប្រកាសស្តីពីការគ្រប់គ្រងការិ យការី	%	៥០	មិនទាន់ បានអនុវត្ត	០	១០០	០	០				ប.ស.ស
២.៥	កំណត់គោលការណ៍ស្តីពីសិស្សសាលា វិជ្ជាជីវៈ និងកូនជាង	ដំណើរការនៃការរៀបចំ ប្រកាសស្តីពីការធានារ៉ាប់រង ហានិភ័យការងារចំពោះ សិស្សសាលាវិជ្ជាជីវៈ និងកូន ជាង	%	៥០	មិនទាន់ បានអនុវត្ត	០	១០០	០	០				ប.ស.ស
២.៦	រៀបចំគោលការណ៍ស្តីពីវិជ្ជាជីវៈសេរី ការងារម្តងម្កាល ឬតាមរដូវ	ដំណើរការនៃការរៀបចំ ប្រកាសស្តីពីការធានារ៉ាប់រង ហានិភ័យការងារចំពោះអ្នក ប្រកបវិជ្ជាជីវៈសេរី ការងារ ម្តងម្កាល ឬតាមរដូវ	%	៥០	មិនទាន់ បានអនុវត្ត	០	១០០	០	០				ប.ស.ស
២.៧	សិក្សាចងក្រងប្រភេទ ជំងឺវិជ្ជាជីវៈ	ដំណើរការនៃការរៀបចំ ប្រកាសអន្តរក្រសួងស្តីពីការ កំណត់ប្រភេទជំងឺវិជ្ជាជីវៈ	%	៥០	មិនទាន់បាន អនុវត្ត	០	១០០	០	០				ប.ស.ស
២.៨	ធ្វើឲ្យកាន់តែប្រសើរប្រព័ន្ធគ្រប់គ្រង	ដំណើរការនៃការរៀបចំ	%	១០០	១០០	១០០	០	៥០	០				ប.ស.ស

	បញ្ជីកា និងភាគទានកម្មករនិយោជិត និងសហគ្រាស គ្រឹះស្ថាន	ប្រព័ន្ធគ្រប់គ្រងបញ្ជីកា និងភាគទាន											
២.៩	ធ្វើឲ្យបានតែប្រសើរប្រព័ន្ធគ្រប់គ្រង ការកាលិក	ប្រសិទ្ធភាព នៃការផ្តល់ ការកាលិក ជូនជនរងគ្រោះ	%	៩៥	៨០	៨៤	៩៦	៩០	៩៤	៩៧	៩៨	៩៩	ប.ស.ស
២.១០	ដំឡើងប្រព័ន្ធ SMS សម្រាប់កម្មករ និយោជិត	ដំណើរការដំឡើង ប្រព័ន្ធ SMS	%	១០០	១០០	១០០	០	៧០	០				ប.ស.ស

ទិសដៅបន្ថែមសកម្មភាពទី៣. ចាត់វិធានការបន្តគ្រោះថ្នាក់ការងារ

៣.១	សិក្សាចងក្រងស្ថិតិគ្រោះថ្នាក់ការងារ	ដំណើរការនៃការសិក្សាចង ក្រងស្ថិតិគ្រោះថ្នាក់ការងារ	%	៧០	២០	២៩	១០០	៤០	៤០				ប.ស.ស
៣.២	ប្រជុំពិគ្រោះយោបល់ជាមួយដៃគូពាក់ព័ន្ធ រៀបចំវិធានការបង្ការទប់ស្កាត់ និង សង្គ្រោះបន្ទាន់ករណី គ្រោះថ្នាក់ការងារ	ចំនួនប្រជុំពិគ្រោះយោបល់ ជាមួយដៃគូពាក់ព័ន្ធ	លើក	២០	១១	៥៥	២០	១៤	៧០	២០	២០	២០	ប.ស.ស, គណៈកម្មការ ស.ទ. ប.ក និង ក្រុមការងារ ស.ជ.ក
៣.៣	ផ្សព្វផ្សាយ និងពន្យល់ណែនាំពីវិធានការ បង្ការ ទប់ស្កាត់ និងសង្គ្រោះបន្ទាន់ករណី គ្រោះថ្នាក់ការងារ ទៅដល់និយោជក កម្ម ករនិយោជិត និងដៃគូពាក់ព័ន្ធនានា	ចំនួនប្រជុំផ្សព្វផ្សាយ និង ពន្យល់ណែនាំ	លើក	៤៤	៤១	៩៣	៤០	១៩៩	៤៩៧	៣០	៣០	៣០	ប.ស.ស, គណៈកម្មការ ស.ទ. ប.ក និង ក្រុមការងារ ស.ជ.ក
៣.៤	សហការជាមួយដៃគូពាក់ព័ន្ធ ចាត់វិធាន ការផ្នែកសន្តិសុខការងារ អនាម័យ និង សង្គ្រោះបន្ទាន់ករណីគ្រោះថ្នាក់ការងារ	អត្រាកាត់បន្ថយបាននូវ ករណីគ្រោះថ្នាក់ការងារ	%	១,៨០	១,៨៣	១០២	១,៧០	២,៨១	១៦៥	១,៦០	១,៥០	១,៤០	ប.ស.ស, គណៈកម្មការ ស.ទ. ប.ក និង ក្រុមការងារ ស.ជ.ក
៣.៥	ចុះពិនិត្យផ្ទាល់ និងជួយសម្របសម្រួល ករណីគ្រោះថ្នាក់ការងារឲ្យជនរងគ្រោះ ទទួលបានការសង្គ្រោះបន្ទាន់	ប្រសិទ្ធភាពនៃការទទួល បានការសង្គ្រោះបន្ទាន់	%	៨៥	៩០	១០៦	៩០	៩០	១០០	៩៣	៩៥	៩៧	ប.ស.ស, គណៈកម្មការ ស.ទ. ប.ក និង ក្រុមការងារ ស.ជ.ក

បន្ថែមសកម្មភាពទី៤. ផ្តល់សេវាបុគ្គលិកសម្បទា

៤.១	បង្កើតយន្តការរៀបចំការផ្តល់សេវាបុគ្គលិក សម្បទា	ដំណើរការរៀបចំយន្តការ សេវាបុគ្គលិកសម្បទា	%	៥០	២០	៤០	១០០	៧០	៧០				ប.ស.ស
៤.២	បណ្តុះបណ្តាលធនធានមនុស្សផ្នែកបុគ្គលិក សម្បទា	ចំនួនមន្ត្រីទទួលបាន ការបណ្តុះបណ្តាលផ្នែកបុគ្គលិក	នាក់	៧	៣	៤៣	១០			១៥	២០	២៥	ប.ស.ស

		នីតិសម្បទា											
៤.៣	សិក្សាស្រាវជ្រាវ និង សហការជាមួយដៃគូពាក់ព័ន្ធ	ដំណើរការនៃការសិក្សាស្រាវជ្រាវ	%	៥០	២០	៤០	១០០	៧០	៧០				ប.ស.ស
៤.៤	រៀបចំលិខិតបទដ្ឋានគតិយុត្ត	ដំណើរការរៀបចំ លិខិតបទដ្ឋានគតិយុត្ត	%	៥០	២០	៤០	១០០	៧០	៧០				ប.ស.ស
៤.៥	កំណត់ និងវាយតម្លៃអំពីស្ថានភាពបាត់បង់សមត្ថភាពការងាររបស់ជនរងគ្រោះ ដើម្បីផ្តល់សេវា	ប្រសិទ្ធភាព នៃការផ្តល់សេវាបុននីតិសម្បទាជូនជនរងគ្រោះ	%	៥០	មិនទាន់បានអនុវត្ត	០	៦៥	០	០	៧៥	៨៥	៩៥	ប.ស.ស
៤.៦	បង្កើតប្រព័ន្ធគ្រប់គ្រងទិន្នន័យ ការផ្តល់សេវាបុននីតិសម្បទា	ដំណើរការ នៃការរៀបចំប្រព័ន្ធគ្រប់គ្រងទិន្នន័យ	%	៥០	មិនទាន់បានអនុវត្ត	០	១០០	៣០	៣០				ប.ស.ស
៤.៧	ចុះកិច្ចសន្យាជាមួយអង្គការផ្តល់សេវា	ចំនួនអង្គការផ្តល់សេវាបុននីតិសម្បទា	អង្គការ			មិនទាន់បានអនុវត្ត	០	០	០	៥	៥	៥	ប.ស.ស

អនុកម្មវិធីទី២៖ ដាក់ប្រៀបធៀបនូវការបេសបនាវារ៉ាប់រងសុខភាព

ល.រ	សកម្មភាព	សូចនាករ	ឯកតា	ស្តារអនុវត្ត									អន្តរាគមន៍ប្រតិបត្តិ
				២០១៤			២០១៥			២០១៦	២០១៧	២០១៨	
				ផែនការ	លទ្ធផល		ផែនការ	លទ្ធផល					
					ចំនួនឯកតា	ផលភ្លេង (%)		ចំនួនឯកតា	ផលភ្លេង (%)				
បណ្តោមសកម្មភាពទី១. រៀបចំបេសបនា និងលិខិតវិធីអនុវត្តបេសបនាវារ៉ាប់រងសុខភាព													
១.១	រៀបចំលិខិតបទដ្ឋានគតិយុត្ត សម្រាប់ការអនុវត្តបេសបនាវារ៉ាប់រងសុខភាព	ដំណើរការរៀបចំលិខិតបទដ្ឋានគតិយុត្ត	%	១០០	១០០	១០០	០	០	០				ប.ស.ស
១.២	រៀបចំកិច្ចប្រជុំពិគ្រោះយោបល់ ជាមួយដៃគូពាក់ព័ន្ធ ដើម្បីប្រមូលនូវគំនិតយោបល់ និងបទពិសោធន៍	ចំនួនកិច្ចប្រជុំពិគ្រោះយោបល់	លើក	១០	៥	៥០	០	៤	០				ប.ស.ស
១.៣	សិក្សាស្រាវជ្រាវ និងវិភាគពីលទ្ធភាពគ្រប់ដណ្តប់សេវាដែលមិនទាន់រាប់បញ្ចូល	ដំណើរការសិក្សាស្រាវជ្រាវ និងវិភាគប្រភេទសេវាដែលត្រូវដាក់បញ្ចូលនៅក្នុងរបប	%	០	០	០	០	០	០	៥០	៧០	១០០	ប.ស.ស

		ធានារ៉ាប់រងសុខភាព												
១.៤	រៀបចំបែបបទ និងបង្កើតឧបករណ៍វាយតម្លៃសេវារបស់មូលដ្ឋានសុខាភិបាល	ចំនួនមូលដ្ឋានសុខាភិបាលដែលបានទទួលស្គាល់គុណភាព	មូលដ្ឋានសុខាភិបាល	៦០	មិនទាន់បានអនុវត្ត	០	១០០	០	០	២០០	៣០០	៥០០	ប.ស.ស	
បណ្តោមសកម្មភាពទី២. រៀបចំប្រព័ន្ធត័តិមានវិទ្យា សម្រាប់ការអនុវត្តរបបធានារ៉ាប់រងសុខភាព														
២.១	បង្កើតប្រព័ន្ធនៃការចុះបញ្ជីកា និងបង់ភាគទាន	ដំណើរការ នៃការរៀបចំប្រព័ន្ធគ្រប់គ្រងការចុះបញ្ជីកា និងបង់ភាគទាន	%	១០០	១០០	១០០	០	០	០				ប.ស.ស	
២.២	រៀបចំប្រព័ន្ធគ្រប់គ្រងការផ្តល់តារាមូល	ដំណើរការ នៃការរៀបចំប្រព័ន្ធគ្រប់គ្រងតារាមូល	%	១០០	១០០	១០០	០	០	០				ប.ស.ស	
២.៣	សហការជាមួយក្រសួងមហាផ្ទៃ ដើម្បីកំណត់គោលដៅអត្តសញ្ញាណកម្មករនិយោជិត	ភាគរយកម្មករនិយោជិតមានអត្តសញ្ញាណប័ណ្ណសញ្ជាតិខ្មែរ (ID Smart Card)	%	៣០	១៥	៥០	៧០	០	០	១០០			ប.ស.ស	
២.៤	បង្កើត និងបំពាក់ប្រព័ន្ធនៃការ ទទួល បណ្តឹងតវ៉ាពីសមាជិក (Complaint System)	ដំណើរការនៃការបង្កើត និងបំពាក់ប្រព័ន្ធ	%	១០០	៧០	៧០	០	១០០	០				ប.ស.ស	
២.៥	សិក្សាលទ្ធភាពផ្លាស់ប្តូរប្រព័ន្ធគ្រប់គ្រងមូលដ្ឋានទិន្នន័យ (Database Oracle)	ដំណើរការនៃការសិក្សាលទ្ធភាពផ្លាស់ប្តូរប្រព័ន្ធ គ្រប់គ្រងមូលដ្ឋានទិន្នន័យ	%	៥០	១០០	២០០	១០០	១០០	១០០				ប.ស.ស	
២.៦	សិក្សាអំពីលទ្ធភាពផ្លាស់ប្តូរប្រព័ន្ធគ្រប់គ្រងរូបរាងរបបធានារ៉ាប់រងហានិភ័យ ការងារ និងរបបធានារ៉ាប់រងសុខភាព	ដំណើរការនៃការសិក្សា លទ្ធភាព និងផ្លាស់ប្តូរប្រព័ន្ធ	%	៥០	១០០	២០០	១០០	០	០				ប.ស.ស	
២.៧	រៀបចំតភ្ជាប់រវាងប្រព័ន្ធគ្រប់គ្រង របបធានារ៉ាប់រងសុខភាព ជាមួយនឹង ប្រព័ន្ធគ្រប់គ្រងគណនេយ្យ(Sage)	ដំណើរការតភ្ជាប់ប្រព័ន្ធ	%	១០០	១០០	១០០	០	៧០	០				ប.ស.ស	
២.៨	បង្កើនល្បឿនការបញ្ជូនទិន្នន័យរវាងស្នាក់ការកណ្តាល និងការិយាល័យសាខា	ប្រសិទ្ធភាពនៃការបញ្ជូនទិន្នន័យបានទាន់ពេលវេលា	%	៩០	៩០	១០០	៩៥	៩៥	១០០	៩៦	៩៨	១០០	ប.ស.ស	
២.៩	រៀបចំនីតិវិធី និងបំពាក់ឧបករណ៍ត្រួតពិនិត្យប្រព័ន្ធ	ដំណើរការនៃការរៀបចំនីតិវិធី និងបំពាក់ឧបករណ៍ត្រួតពិនិត្យប្រព័ន្ធ	%	១០០	៥០	៥០	០	១០០	០				ប.ស.ស	

បង្ហាញសកម្មភាពទី៣. រៀបចំវិធីសាស្ត្រទូទាត់ថ្លៃសេវាសុខាភិបាល

៣.១	រៀបចំយន្តការទូទាត់ថ្លៃសេវាសុខាភិបាល	ដំណើរការរៀបចំយន្តការ	%	១០០	១០០	១០០	០	០	០				ប.ស.ស
៣.២	រៀបចំប្រព័ន្ធ នៃការទូទាត់ថ្លៃសេវាសុខាភិបាល តាមប្រព័ន្ធព័ត៌មានវិទ្យា	ដំណើរការនៃការរៀបចំប្រព័ន្ធ នៃការទូទាត់ថ្លៃសេវាសុខាភិបាល	%	១០០	១០០	១០០	០	០	០				ប.ស.ស
៣.៣	រៀបចំប្រកាសអន្តរក្រសួងសម្រាប់ ការប្រើប្រាស់សេវាសុខាភិបាល ចំពោះរបបធានារ៉ាប់រងសុខភាព	ដំណើរការនៃការរៀបចំប្រកាសអន្តរក្រសួង	%	១០០	៩០	៩០	០	០	០				ប.ស.ស
៣.៤	បង្កើត និងបំពាក់ប្រព័ន្ធត្រួតពិនិត្យសុពលភាព នៃសមាជិកនៅតាមមូលដ្ឋានសុខាភិបាល	ចំនួនមូលដ្ឋានសុខាភិបាល ដែលត្រូវបំពាក់ប្រព័ន្ធ	មូលដ្ឋានសុខាភិបាល	៦០	មិនទាន់បានអនុវត្ត	០	១០០	០	០	២០០	៣០០	៥០០	ប.ស.ស
៣.៥	ដាក់ភ្នាក់ងារ ប.ស.ស ប្រចាំការ នៅតាមមូលដ្ឋានសុខាភិបាល	ចំនួនភ្នាក់ងារ ប.ស.ស ប្រចាំការនៅតាមមូលដ្ឋានសុខាភិបាល	នាក់	២៨	៥	១៨	១០០	៣០	៣០	៥០	៥០	៥០	ប.ស.ស

បង្ហាញសកម្មភាពទី៤. ផ្សព្វផ្សាយសាធារណៈ និងកំណត់ជំហានអនុវត្ត

៤.១	ប្រជុំផ្សព្វផ្សាយ ស្តីពីការអនុវត្តរបប ធានារ៉ាប់រងសុខភាពតាមបណ្តា រាជធានី ខេត្ត	ចំនួនកិច្ចប្រជុំផ្សព្វផ្សាយ	លើក	១	មិនទាន់បានអនុវត្ត	០	៧	០	០	៥	៥	៧	ប.ស.ស
៤.២	ផលិតស្បៀត និងខិត្តប័ណ្ណផ្សព្វផ្សាយ	ចំនួនស្បៀត និងខិត្តប័ណ្ណផ្សព្វផ្សាយ	ស្បៀត	១	មិនទាន់បានអនុវត្ត	០	០	០	០	១		១	ប.ស.ស
			ខិត្តប័ណ្ណផ្សព្វផ្សាយ	១	មិនទាន់បានអនុវត្ត	០	០	០	០	១		១	
៤.៣	ដាក់ឱ្យអនុវត្តរបបធានារ៉ាប់រង សុខភាពតាមបណ្តា រាជធានី ខេត្ត	ចំនួនរាជធានី ខេត្ត	រាជធានី ខេត្ត	១	មិនទាន់បានអនុវត្ត	០	៧	០	០	៥	៥	៧	ប.ស.ស
៤.៤	ចុះបញ្ជីកា និងប្រមូលភាគទាន សហគ្រាស គ្រឹះស្ថាន និងកម្មករនិយោជិតចុះបញ្ជីក្នុងប្រព័ន្ធ	ចំនួនសហគ្រាស គ្រឹះស្ថាន និងកម្មករនិយោជិតចុះបញ្ជីក្នុងប្រព័ន្ធ	សហគ្រាស	៦០០	មិនទាន់បានអនុវត្ត	០	៤.៥០០	០	០	២.០០០	២.០០០	៥.៩០០	ប.ស.ស
			នាក់	៣៦០.០០០	មិនទាន់បានអនុវត្ត	០	៥៥០.០០០	០	០	៨០.០០០	៨០.០០០	៤៣០.០០០	
៤.៥	ផ្តល់ការណែនាំរបបធានារ៉ាប់រងសុខភាពដល់កម្មករនិយោជិត	អត្រាសមាជិកប្រើប្រាស់សេវាធានារ៉ាប់រងសុខភាព	%	៦០	មិនទាន់បានអនុវត្ត	០	៥០	០	០	៤៥	៤៥	៤៥	ប.ស.ស
៤.៦	តាមដានពីផលប៉ះពាល់សុខភាពរបស់សមាជិកក្រោយទទួលបាន	អត្រាសមាជិកត្រូវបានការអង្កេត	%	៥	មិនទាន់បានអនុវត្ត	០	៥	០	០	៥	៥	៥	ប.ស.ស

	សេវាវេជ្ជសាស្ត្រ													
៤.៧	អនុវត្តកម្មវិធីអប់រំផ្សព្វផ្សាយលើក កម្ពស់សុខភាព កម្មវិធីបង្ការ និងសង្គ្រោះ បឋមកម្មករនិយោជិត	ចំនួនកម្មវិធីបង្ការ ត្រូវបាន អប់រំផ្សព្វផ្សាយ	លើក	១០	មិនទាន់ បានអនុវត្ត	០	១៥	០	០	២០	២៥	៣០	ប.ស.ស	

អនុកម្មវិធីទី៣៖ ដាក់ឱ្យដំណើរការរបបប្រាក់សោធន

ល.រ	សកម្មភាព	សូចនាករ	ឯកតា	ឆ្នាំអនុវត្ត							អង្គភាព ប្រតិបត្តិ		
				២០១៤			២០១៥			២០១៦		២០១៧	២០១៨
				ផែន ការ	លទ្ធផល		ផែន ការ	លទ្ធផល					
					ចំនួន ឯកតា	ផល ធៀប (%)		ចំនួន ឯកតា	ផល ធៀប (%)				
បច្ចេកសកម្មភាពទី១. សិក្សាសិទ្ធិលទ្ធភាពដាក់ឱ្យដំណើរការរបបប្រាក់សោធន													
១.១	រៀបចំយន្តការរបបប្រាក់សោធន	ដំណើរការរៀបចំយន្ត ការ របបប្រាក់សោធន	%	៥០	២០	៤០	១០០	០	០				ប.ស.ស
១.២	សិក្សាពីស្ថានភាពប្រជាសាស្ត្រ និងកម្ម ករនិយោជិត លើទម្រង់អាយុ សម្រាប់ ការអនុវត្តរបបប្រាក់សោធន	ដំណើរការសិក្សា	%	១០០	មិនទាន់បាន អនុវត្ត	០	០	០	០				ប.ស.ស
១.៣	សិក្សាពីស្ថានភាពសេដ្ឋកិច្ច និងសង្គម កិច្ច	ដំណើរការសិក្សា	%	១០០	មិនទាន់បាន អនុវត្ត	០	០	០	០				ប.ស.ស
១.៤	រៀបចំកិច្ចប្រជុំពិគ្រោះយោបល់ ជាមួយ ដៃគូពាក់ព័ន្ធ	ចំនួនកិច្ចប្រជុំពិគ្រោះ យោបល់	លើក	៨	មិនទាន់បាន អនុវត្ត	០	៣	១	៣៣				ប.ស.ស
១.៥	សហការជាមួយជំនាញការណ៍តវិទ្យា សន្តិសុខសង្គមដើម្បីកំណត់អត្រា ភាគ ទាន និងការកាត់លើក	ដំណើរការកំណត់អត្រាភាគ ទាន និងការកាត់លើក	%	៥០	មិនទាន់បាន អនុវត្ត	០	១០០	០	០				ប.ស.ស
បច្ចេកសកម្មភាពទី២. រៀបចំលិខិតបទដ្ឋានគតិយុត្ត និងបណ្តុះបណ្តាលបេក្ខជនមនុស្ស													
២.១	រៀបចំលិខិតបទដ្ឋានគតិយុត្ត	ដំណើរការរៀបចំ	%	៥០	៥០	១០០	១០០	១០០	១០០				ប.ស.ស

		លិខិតបទដ្ឋាន											
២.២	ប្រជុំពិគ្រោះយោបល់ជាមួយដៃគូពាក់ព័ន្ធ ប្រមូលផ្តុំនូវ មតិយោបល់ ដើម្បីដាក់ បញ្ចូលទៅក្នុងលិខិត បទដ្ឋានគតិយុត្ត	ចំនួនកិច្ចប្រជុំពិគ្រោះ យោបល់	លើក	៨	មិនទាន់បាន អនុវត្ត	០	៥	៣	៦០				ប.ស.ស
២.៣	ចាត់តាំង និងជ្រើសរើសមន្ត្រី និង បុគ្គលិកដែលមានចំណេះដឹងផ្នែក សោធនឲ្យបំពេញការងារ	ចំនួនមន្ត្រី និងបុគ្គលិក ធ្វើការផ្នែកប្រាក់សោធន	នាក់	១០	៦	៦០	៥	៥	១០០	៥	៥	៥	ប.ស.ស
២.៤	សហការជាមួយដៃគូអភិវឌ្ឍន៍ធ្វើទស្សន កិច្ចសិក្សាដកស្រង់បទពិសោធន៍ ទាំង ក្នុង និងក្រៅប្រទេស	ចំនួនទស្សនកិច្ចសិក្សា	លើក	២	៥	២៥០	២	៦	៣០០	២	២	២	ប.ស.ស
២.៥	បណ្តុះបណ្តាលសមត្ថភាពមន្ត្រី និង បុគ្គលិកផ្នែកប្រាក់សោធន	ចំនួនមន្ត្រី និងបុគ្គលិកមាន សមត្ថភាព	នាក់	១០	៦	៦០	៥	៥	១០០	៥	៥	៥	ប.ស.ស

បទដ្ឋានសកម្មភាពទី៣. រៀបចំប្រព័ន្ធព័ត៌មានវិទ្យា សម្រាប់ការអនុវត្តរបបប្រាក់សោធន

៣.១	កសាងមូលដ្ឋានទិន្នន័យរបបប្រាក់ សោធន ដោយសហការជាមួយអ្នក ជំនាញការជាតិ និងអន្តរជាតិ	ដំណើរការកសាងមូលដ្ឋាន ទិន្នន័យ និងប្រព័ន្ធគ្រប់គ្រង	%	៥០	មិនទាន់បាន អនុវត្ត	០	១០០	០	០				ប.ស.ស
៣.២	រៀបចំប្រព័ន្ធគ្រប់គ្រងគណនេយ្យ និង ហិរញ្ញវត្ថុ	ដំណើរការរៀបចំប្រព័ន្ធ គ្រប់គ្រង	%	៥០	មិនទាន់បាន អនុវត្ត	០	១០០	០	០				ប.ស.ស
៣.៣	បង្កើតប្រព័ន្ធនៃការចុះបញ្ជីកា និង បង់ភាគទាន	ដំណើរការរៀបចំប្រព័ន្ធ ចុះ បញ្ជីកា និងបង់ភាគទាន	%	៥០	មិនទាន់បាន អនុវត្ត	០	១០០	៥០	៥០				ប.ស.ស
៣.៤	បង្កើតប្រព័ន្ធនៃការផ្តល់តារាងលើក	ដំណើរការរៀបចំប្រព័ន្ធ នៃការផ្តល់តារាងលើក	%	៥០	មិនទាន់បាន អនុវត្ត	០	១០០	៥០	៥០				ប.ស.ស
៣.៥	រៀបចំបញ្ជូនទិន្នន័យទៅគណនីរបស់ និវត្តន៍ជននៅធនាគារដៃគូ	ដំណើរការរៀបចំបញ្ជូន ទិន្នន័យ	%	៥០	មិនទាន់បាន អនុវត្ត	០	១០០	៣០	៣០				ប.ស.ស

បទដ្ឋានសកម្មភាពទី៤. ផ្សព្វផ្សាយសាធារណៈ និងកំណត់ខ័ណ្ឌអនុវត្ត

៤.១	ប្រជុំផ្សព្វផ្សាយស្តីពីការដាក់ឲ្យអនុវត្ត	កិច្ចប្រជុំផ្សព្វផ្សាយ តាម	លើក	០	០	០	៣	០	០	៨	១៥		ប.ស.ស
-----	--	----------------------------	-----	---	---	---	---	---	---	---	----	--	-------

	របបប្រាក់សោធនតាមបណ្តា រាជធានី ខេត្ត	បណ្តា រាជធានី ខេត្ត												
៤.២	ផលិតស្បៀត និងខិត្តប័ណ្ណផ្សព្វផ្សាយ	ចំនួនស្បៀត និងខិត្តប័ណ្ណ ផ្សព្វផ្សាយ	ស្បៀត	០	០	០	១	០	០	១	១	១	ប.ស.ស	
			ខិត្តប័ណ្ណ	០	០	០	១	០	០	១	១	១		
៤.៣	ដាក់ឱ្យអនុវត្តរបបប្រាក់សោធនតាមប ណ្តា រាជធានី ខេត្ត	ចំនួនរាជធានី ខេត្ត	រាជធានី ខេត្ត	០	០	០	៣	០	០	៨	១៤		ប.ស.ស	
៤.៤	ចុះបញ្ជីកា និងប្រមូលភាគទានសហ គ្រាស គ្រឹះស្ថាន និងកម្មករនិយោជិត	ចំនួនសហគ្រាស គ្រឹះស្ថាន និងកម្មករនិយោជិតបានចុះ បញ្ជីកា និងបង់ភាគទាន	សហគ្រាស	០	០	០	៥.៥០០	០	០	២.០០០	១.៥០០	៦.០០០	ប.ស.ស	
			នាក់	០	០	០	៧៩០.០០០	០	០	១៦០.០០០	១០០.០០០	៤៥០.០០០		
៤.៥	ផ្តល់វិភាជន៍ជរាភាពដល់កម្មករនិយោជិត	ចំនួនកម្មករនិយោជិត ទទួលបានការវិភាជន៍ជរាភាព	នាក់	០	០	០	១.០៥៣	០	០	១.៥៦៨	២.៥៧៣	៤.១៥០	ប.ស.ស	

អនុកម្មវិធីទី៤៖ សេវាការៀង

ល.រ	សកម្មភាព	សូចនាករ	ឯកតា	ឆ្នាំអនុវត្ត									អង្គភាព ប្រតិបត្តិ
				២០១៤			២០១៥			២០១៦	២០១៧	២០១៨	
				ផែន ការ	លទ្ធផល		ផែន ការ	លទ្ធផល					
					ចំនួន ឯកតា	ផល ធៀប (%)		ចំនួន ឯកតា	ផល ធៀប (%)				
បច្ចេកសកម្មភាពទី១. បង្កើនប្រសិទ្ធភាព និងគុណភាពសេវារដ្ឋបាលសាធារណៈ													
១.១	កសាងសមត្ថភាព និងបណ្តុះបណ្តាល ធនធានមនុស្ស	អត្រាមន្ត្រី និងបុគ្គលិកទទួល បានការបណ្តុះបណ្តាល	%	៥០	២៥	៥០	៥០	៧៧	១៥៤	៥០	៥០	៥០	ប.ស.ស
១.២	ពង្រឹងប្រព័ន្ធគ្រប់គ្រងផ្ទៃក្នុង និងគោល នយោបាយធនធានមនុស្ស	ប្រសិទ្ធភាពក្នុងការគ្រប់គ្រង ផ្ទៃក្នុង	%	៩០	៩០	១០០	៩៧	៩៧	១០០	៩៩	៩៩	៩៩	ប.ស.ស
១.៣	ពង្រីកការផ្សព្វផ្សាយសាធារណៈ ពីការផ្តល់ សេវាធានារ៉ាប់រងសន្តិសុខសង្គម	ភាពគ្របដណ្តប់នៃការផ្តល់ ព័ត៌មានជាសាធារណៈ	%	៧០	៧០	១០០	៧០	៧០	១០០	៧០	៧០	៧០	ប.ស.ស

១.៤	បង្កើតយន្តការទទួលបានព័ត៌មាន និងដោះស្រាយបញ្ហា	ប្រសិទ្ធភាពក្នុងការទទួលបានព័ត៌មាន និងដោះស្រាយបញ្ហា	%	៨០	៨០	១០០	៩០	៩០	១០០	៩៥	៩៧	៩៧	ប.ស.ស
១.៥	បង្កើតបណ្ណាល័យឯកសារពីការផ្តល់សេវាធានារ៉ាប់រងសន្តិសុខសង្គម	ដំណើរការរៀបចំ និងដាក់ឱ្យប្រើប្រាស់	%	០	០	០	៥០	០	០	១០០			ប.ស.ស
១.៦	កែសម្រួលសមាសភាព តួនាទីភារកិច្ចគណៈកម្មការវេជ្ជសាស្ត្រ	ដំណើរការកែសម្រួលប្រកាស គណៈកម្មការវេជ្ជសាស្ត្រ នៃបេឡាជាតិរបបសន្តិសុខសង្គម	%	១០០	មិនទាន់បានអនុវត្ត	០	០	០	០				ប.ស.ស
១.៧	រៀបចំប្រព័ន្ធគ្រប់គ្រងការប្រើប្រាស់សេវាសុខាភិបាល	ប្រសិទ្ធភាពនៃការទូទាត់ និងការប្រើប្រាស់សេវាសុខាភិបាល	%	៩៥	៩០	៩៥	៩៦	៩០	៩៤	៩៧	៩៨	៩៩	ប.ស.ស
១.៨	រៀបចំ និងកែលម្អហេដ្ឋារចនាសម្ព័ន្ធព័ត៌មានវិទ្យា	ប្រសិទ្ធភាព នៃការបញ្ជូនទិន្នន័យ	%	៩០	១០០	១១១	៩៥	១០០	១០៥	១០០			ប.ស.ស
១.៩	សិក្សាអំពីលទ្ធភាពភ្ជាប់បណ្តាញព័ត៌មានវិទ្យាជាមួយនឹងធនាគារដៃគូ	ដំណើរការនៃការភ្ជាប់បណ្តាញព័ត៌មានវិទ្យាជាមួយនឹងធនាគារដៃគូ	%	៥០	៥០	១០០	១០០	៥០	៥០				ប.ស.ស
១.១០	រៀបចំនីតិវិធី និងគោលនយោបាយអនុវត្តសម្រាប់ការប្រើប្រាស់ឧបករណ៍ និងប្រព័ន្ធព័ត៌មានវិទ្យា	ដំណើរការនៃការរៀបចំ	%	១០០	៨០	៨០	០	០	០				ប.ស.ស
បណ្តាសកម្មភាពទី២. ពង្រឹងការគ្រប់គ្រងហិរញ្ញវត្ថុ និងទ្រព្យសម្បត្តិ													
២.១	កំណត់នីតិវិធី និងបែបបទនៃការគ្រប់គ្រងហិរញ្ញវត្ថុ	ដំណើរការនៃការកំណត់នីតិវិធី និងបែបបទនៃការគ្រប់គ្រងហិរញ្ញវត្ថុ	%	១០០	៧០	៧០	០	០	០				ប.ស.ស
២.២	វិភាគហិរញ្ញវត្ថុរបបសន្តិសុខសង្គម	ចំនួនការវិភាគហិរញ្ញវត្ថុរបបសន្តិសុខសង្គម	ដង	១	១	១០០	០	០	០		១		ប.ស.ស
២.៣	បង្កើតគណៈកម្មការវិនិយោគ	ដំណើរការ នៃការរៀបចំបង្កើតគណៈកម្មការវិនិយោគ	%	១០០	១០០	១០០	០	០	០				ប.ស.ស
២.៤	រៀបចំផែនការលទ្ធកម្ម និងផ្គត់ផ្គង់ឱ្យស្របតាមច្បាប់ស្តីពីលទ្ធកម្មសាធារណៈ និងគោលការណ៍ហិរញ្ញវត្ថុ	ប្រសិទ្ធភាពក្នុងការគ្រប់គ្រងកិច្ចការលទ្ធកម្ម និងផ្គត់ផ្គង់	%	៩០	៩០	១០០	៩៧	១០០	១០៣	៩៩	៩៩	៩៩	ប.ស.ស

២.៥	រៀបចំឲ្យមានយន្តការថែរក្សា និងប្រើប្រាស់ទ្រព្យសម្បត្តិរួម	ប្រសិទ្ធភាពក្នុងការប្រើប្រាស់ទ្រព្យសម្បត្តិ	%	៩០	៩០	១០០	៩៧	១០០	១០៣	៩៩	៩៩	៩៩	ប.ស.ស
បន្ទោមសកម្មភាពទី៣. ល្បឿន និងល្បឿនកិច្ចសហប្រតិបត្តិការជាមួយដៃគូជាតិ និងអន្តរជាតិ													
៣.១	ពង្រឹង និងពង្រីកកិច្ចសហការជាមួយនិងស្ថាប័នជាតិ និងអន្តរជាតិដែលធ្វើការលើផ្នែកសន្តិសុខសង្គម	ប្រសិទ្ធភាពក្នុងការផ្លាស់ប្តូរព័ត៌មាន និងទិន្នន័យលើផ្នែកសន្តិសុខសង្គម	%	៧០	៥០	៧១	៧៥	៦០	៨០	៨០	៨៥	៩០	ប.ស.ស
៣.២	ពង្រឹងការអនុវត្តកាតព្វកិច្ច ចំពោះបទដ្ឋានជាតិ និងអន្តរជាតិលើផ្នែកសន្តិសុខសង្គម	ការអនុវត្តបានតាមបទដ្ឋានជាតិ និងអន្តរជាតិ	%	៧០	៧០	១០០	៧៥	៧៥	១០០	៨០	៨៥	៩០	ប.ស.ស
៣.៣	បន្តការតាមដាន និងអនុវត្តនូវកិច្ចព្រមព្រៀង និងអនុស្សរណៈនៃការយោគយល់គ្នា	ការរក្សាបាននូវចំណងកិច្ចសហប្រតិបត្តិការ	%	១០០	១០០	១០០	១០០	១០០	១០០	១០០	១០០	១០០	ប.ស.ស
៣.៤	ចូលរួមប្រជុំប្រចាំឆ្នាំជាមួយ ASSA និង AWCF ព្រមទាំងចូលរួមកិច្ចប្រជុំ និងសិក្ខាសាលាផ្សេងៗទៀត	ចំនួនកិច្ចប្រជុំ និងសិក្ខាសាលា	លើក	១០	១២	១២០	១០	២០	២០០	១០	១០	១០	ប.ស.ស
៣.៥	រៀបចំទស្សនកិច្ចសិក្សាផ្លាស់ប្តូរបទពិសោធន៍ទាំងក្នុង និងក្រៅប្រទេស	ចំនួនទស្សនកិច្ចសិក្សា	លើក	៥	២	៤០	៥	២	៤០	៥	៥	៥	ប.ស.ស
បន្ទោមសកម្មភាពទី៤. ល្បឿនយន្តការកសាងផែនការ ស្ថិតិ និងនីតិកម្ម													
៤.១	កសាងផែនការយុទ្ធសាស្ត្ររយៈពេលវែង និងផែនការប្រចាំឆ្នាំ	មានផែនទីបង្ហាញផ្លូវសម្រាប់តម្រង់ទិសការអនុវត្តបានចំគោលដៅ	%	១០០	៩០	៩០	១០០	១០	១០០	១០០	១០០	១០០	ប.ស.ស
៤.២	ធ្វើរបាយការណ៍លទ្ធផលការងារប្រចាំឆ្នាំ និងលើកទិសដៅអនុវត្ត	មានយន្តការប្រៀបធៀប និងវាយតម្លៃការអនុវត្ត	របាយការណ៍	១	១	១០០	១	១	១០០	១	១	១	ប.ស.ស
៤.៣	ចងក្រង និងកែសម្រួលលិខិតបទដ្ឋានគតិយុត្ត ដើម្បីធានាផ្តល់សេវាសន្តិសុខសង្គម ឲ្យបានកាន់តែមានប្រសិទ្ធភាព និងស្របតាមស្ថានភាពអភិវឌ្ឍទាំងនៅកម្រិតថ្នាក់ជាតិ តំបន់ និងអន្តរជាតិ	ប្រសិទ្ធភាព និងវឌ្ឍនភាពនៃសេវាសន្តិសុខសង្គម	%	៨០	៨០	១០០	៨៥	៨៥	១០០	៩០	៩៥	៩៧	ប.ស.ស
៤.៤	បន្តសហការជាមួយក្រសួងអាណាព្យាបាល និងស្ថាប័នពាក់ព័ន្ធក្នុងការកសាងផែនការ ស្ថិតិ និងការងារនីតិកម្មតាម	ការអនុវត្តបានតាមគោលនយោបាយរបស់រាជរដ្ឋាភិបាល	%	១០០	១០០	១០០	១០០	១០០	១០០	១០០	១០០	១០០	ប.ស.ស

	គោលនយោបាយរបស់រាជរដ្ឋាភិបាល													
៤.៥	ពង្រឹងការចាត់វិធានការរដ្ឋបាលចំពោះការមិនអនុវត្តតាមច្បាប់ និងគោលការណ៍សន្តិសុខសង្គម	ចំនួនការចាត់វិធានការ នៃករណីមិនអនុវត្តតាមច្បាប់ និងគោលការណ៍	%	៨០	៨០	១០០	៩០	៩៦	១០៦	១០០	១០០	១០០	១០០	ប.ស.ស

បណ្តាញសកម្មភាពទី៥. ពង្រឹងការងារសវនកម្មផ្ទៃក្នុង

៥.១	កសាងផែនការ និងធ្វើរបាយការណ៍សវនកម្មប្រចាំឆ្នាំ	ប្រសិទ្ធភាពក្នុងការអនុវត្តការងារសវនកម្មផ្ទៃក្នុងបានចំទិសដៅ	%	៨៥	៥០	៥៩	៩០	៧០	៧៨	៩៥	៩៧	៩៧	៩៧	ប.ស.ស
៥.២	សហការជាមួយអាជ្ញាធរសវនកម្មជាតិ និងស្ថាប័នជំនាញ រៀបចំវគ្គបណ្តុះបណ្តាលលើចំណេះដឹងផ្នែកសវនកម្ម, ការងារហិរញ្ញវត្ថុ, យន្តការគ្រប់គ្រងផ្ទៃក្នុង និងចំណេះដឹងផ្សេងៗទៀត	ចំនួនវគ្គបណ្តុះបណ្តាល	លើក	១	មិនទាន់បានអនុវត្ត	០	១	០	០	១	១	១	១	ប.ស.ស
៥.៣	សហការជាមួយមន្ត្រីត្រួតពិនិត្យហិរញ្ញវត្ថុនៃក្រសួងសេដ្ឋកិច្ច និងហិរញ្ញវត្ថុអនុវត្តការងារសវនកម្មផ្ទៃក្នុង	ការធ្វើសវនកម្មប្រចាំឆ្នាំ	លើក	១	១	១០០	១	១	១០០	១	១	១	១	ប.ស.ស
៥.៤	ត្រួតពិនិត្យ តាមដាន វាយតម្លៃ និងផ្តល់អនុសាសន៍លើការអនុវត្តគោលនយោបាយសន្តិសុខសង្គម	ប្រសិទ្ធភាពក្នុងការគ្រប់គ្រងគោលនយោបាយសន្តិសុខសង្គម	%	៨០	៨០	១០០	៨៥	៨០	៩៤	៩០	៩៥	៩៩	៩៩	ប.ស.ស
៥.៥	ធ្វើសវនកម្ម និងស៊ើបអង្កេតលើផ្នែកហិរញ្ញវត្ថុ, ភាគទាន, ការផ្តល់តារាងលិខិត, ព្រមទាំងសកម្មភាពផ្សេងៗទៀត ទាំងនៅការិយាល័យថ្នាក់កណ្តាល និងការិយាល័យសាខា	ការកែសម្រួល និងអភិវឌ្ឍបានប្រព័ន្ធគ្រប់គ្រងហិរញ្ញវត្ថុ, ភាគទាន និងការផ្តល់តារាងលិខិតរបបសន្តិសុខសង្គម	%	៧០	មិនទាន់បានអនុវត្ត	០	៧៥	៦០	៨០	៨០	៨៥	៩០	៩០	ប.ស.ស

បណ្តាញសកម្មភាពទី៦. លើកកម្ពស់សមត្ថភាពយេនឌ័រក្នុងវិស័យសន្តិសុខសង្គម

៦.១	ជំរុញ និងលើកទឹកចិត្តស្ត្រីឲ្យចូលបម្រើការងារនៅក្នុងការងារសន្តិសុខសង្គមព្រមទាំងផ្តល់អាទិភាពឲ្យមានតួនាទីសំខាន់ៗ	អត្រាមន្ត្រី និងបុគ្គលិកជាស្ត្រីដែលបម្រើការងារនៅប.ស.ស	%	៥០	៣៤	៦៨	៥០	៣៦	៧២	៥០	៥០	៥០	៥០	ប.ស.ស
៦.២	ផ្តល់ការធានារ៉ាប់រងគ្រោះថ្នាក់ការងារ,	កម្មការិនី និងនិយោជិតជា	%	៧១	៧១	១០០	៧១	៧១	១០០	៧១	៧១	៧១	៧១	ប.ស.ស

	ធានារ៉ាប់រងសុខភាព និងរបបប្រាក់សោធន	ស្ត្រីទទួលបានការធានារ៉ាប់រង ធៀបនឹងកម្មករនិយោជិតសរុបដែលបានចុះបញ្ជីកា											
៦.៣	ចូលរួមកសាងផែនការ និងរបាយការណ៍លើកកម្ពស់សមភាពយេនឌ័រក្នុងវិស័យសន្តិសុខសង្គមជាមួយក្រសួង និងស្ថាប័នពាក់ព័ន្ធនានា	ការបញ្ជ្រាប និងចែករំលែកព័ត៌មានយេនឌ័រក្នុងវិស័យសន្តិសុខសង្គមជាមួយស្ថាប័នពាក់ព័ន្ធ	%	៧០	៧០	១០០	៧០	៧០	១០០	៧០	៧០	៧០	ប.ស.ស

អាសយដ្ឋាន និងលេខទូរស័ព្ទសម្រាប់ទំនាក់ទំនងជាមួយ ប.ស.ស តាមបណ្តាខេត្ត



ល.រ	ខេត្ត	អាសយដ្ឋាន	លេខទូរស័ព្ទដៃ	លេខទូរស័ព្ទលើតុ	E-mail
១	ខេត្តកណ្តាល	ផ្ទះលេខ០១ ផ្លូវលេខ២០២, ភូមិដើមមៀន, សង្កាត់ដើមមៀន, ក្រុងតាខ្មៅ, ខេត្តកណ្តាល	០៨៥ ៥៦៧ ៧៦៦ ៩៧៧ ៩៦៣ ០៧៨	០២៤ ៦៤០ ១៦៧៦	samphearak@nssf.gov.kh
		ភូមិក្នុង, ឃុំព្រែកតាមាក់, ស្រុកខ្សាច់កណ្តាល, ខេត្តកណ្តាល	០៩៦ ៦១៥ ៦១៦៨ ០១២ ៥៤៨ ៨០៥ ០៩៨ ៥៤៨ ៨០៥	០២៣ ៥១៩ ៨៩៩៩	nssf_reytharith@nssf.gov.kh
២	ខេត្តកំពង់ស្ពឺ	ផ្ទះលេខ៣៦A ភូមិស្វាយជ្រំ, ឃុំបែកចាន, ស្រុកអង្គស្នួល, ខេត្តកណ្តាល	០១២ ២៨៦ ៨៧៩ ០១៥ ២១០ ២១០ ០៦០ ២១២ ២១២	០២៤ ៥០៨ ០៧៧៧	movratha@yahoo.com
៣	ខេត្តស្វាយរៀង	ផ្លូវជាតិលេខ០១, ភូមិបារិតលើ, សង្កាត់បារិត, ក្រុងបារិត, ខេត្តស្វាយរៀង	០៧៧ ៦៦៣ ២១៤	០៤៤ ៧១៥ ៨៣១	pek.samol@nssf.gov.kh
៤	ខេត្តព្រះសីហនុ	សង្កាត់លេខ០៤, ក្រុងព្រះសីហនុ, ខេត្តព្រះសីហនុ	០១៧ ៩៣៣ ៣៩៦ ០៧៧ ៦៦៣ ២១៥	០៣៤ ៩៣៤ ៦០៦	tong_samnieng@nssf.gov.kh
៥	ខេត្តកំពង់ឆ្នាំង	ផ្ទះលេខ០៤៩៥, ក្រុមទី១៨, ភូមិម៉ុងបារាំង, សង្កាត់ប្តូរ, ក្រុងកំពង់ឆ្នាំង, ខេត្តកំពង់ឆ្នាំង	០៧៧ ៦៦៣ ២១៦ ០១៦ ៨៨៤ ៣៤៨	០២៦ ៩៨៨ ៨៩១ ០២៦ ៧៧៥ ៥៦៦	nssf_kcn@nssf.gov.kh
៦	ខេត្តសៀមរាប	ផ្ទះលេខP១០, ភូមិត្រពាំងសេះ, ឃុំគោកចក, ក្រុងសៀមរាប, ខេត្តសៀមរាប	០១២ ៥៣៤ ៣៤៥ ០៧៧ ៦៦៣ ២១៧	០៦៣ ៩៦៥ ៩៣៤	pang_sokchea@yahoo.com sokchea@nssf.gov.kh
៧	ខេត្តបន្ទាយមានជ័យ	ភូមិតីឡូម៉ែតលេខ០៤, សង្កាត់ជ្រូកកណ្តាល, ក្រុងប៉ោយប៉ែត, ខេត្តបន្ទាយមានជ័យ	០៧៧ ៦៦៣ ២១៨ ០៨៩ ៩៨៧ ៨៨៧	០៥៤ ៧១១ ៤៤១	nssf_bmc@nssf.gov.kh
៨	ខេត្តកំពង់ចាម	ភូមិទី១៤, សង្កាត់វាលវែង, ក្រុងកំពង់ចាម, ខេត្តកំពង់ចាម	០១២ ៥២០ ៧៦៧ ០៧៧ ៩៩០ ០៤៨	០៤២ ៦៥២ ១៩៩៩ ០៤២ ៩៤៣ ៣៨៨	say.sothon@nssf.gov.kh

ល.រ	ខេត្ត	អាស័យដ្ឋាន	លេខទូរស័ព្ទដៃ	លេខទូរស័ព្ទលើតុ	E-mail
៩	ខេត្តក្រចេះ	ផ្លូវជាតិលេខ៧៣, ភូមិរកាកណ្តាលទី០១, សង្កាត់រកាកណ្តាល, ក្រុងក្រចេះ, ខេត្តក្រចេះ	០៩២ ៨៧៣ ០៥១ ០៩៧ ២៦២ ៧៥៤៧	០៧២ ២១០ ៤២៣	kratie@nssf.gov.kh soksay.he@nssf.gov.kh
១០	ខេត្តព្រៃវែង	ផ្ទះលេខ១០៧, ភូមិលេខ០៣, សង្កាត់កំពង់លាវ, ក្រុងព្រៃវែង, ខេត្តព្រៃវែង	០១២ ៥៤៨ ៨០៥ ០៩២ ៧០៨ ៨០៣		reythearith@yahoo.com rey.thearith@nssf.gov.kh
១១	ខេត្តតាកែវ	ផ្លូវលេខ១០, ភូមិ០២, សង្កាត់រកាក្នុង, ក្រុងដូនកែវ, ខេត្តតាកែវ	០១២ ៦៣៦ ៤៣៩	០៣២ ២១០ ៦៦៦	vannak-rk@nssf.gov.kh vannaknssf@gmail.com
១២	ខេត្តកំពត	ភូមិ០១ឧសភា, ឃុំកំពង់កណ្តាល, ស្រុកកំពង់បាយ, ក្រុងកំពត, ខេត្តកំពត	០១២ ៦២៣ ៣៣២ ០៧២ ៦៨៨ ៨៨៦	០៣៣ ៩៣២ ១៣៣	phokchetra@gmail.com sin.kosal@nssf.gov.kh
១៣	ខេត្តកោះកុង	ផ្ទះលេខ២៦, ក្រុម០២, ភូមិ០៣, សង្កាត់ដងទុំ, ក្រុងខេមរភូមិន្ទ, ខេត្តកោះកុង	០៩៧ ៩៧៣ ៩០០៦ ០១២ ៦២៥ ៤៥៥	០៣៥ ៩៣៦ ៤៣៦	kongkea.nssf.kk@gmail.com
១៤	ខេត្តបាត់ដំបង	ផ្ទះលេខB០៩, ឃុំពោធិ៍កម្មបាត់ដំបង, សង្កាត់ស្វាយប៉ោ, ក្រុងបាត់ដំបង, ខេត្តបាត់ដំបង	០៩៧ ៩៩៧ ២៨២៩	០៥៣ ៩៥៣ ៣៣៦	battambang@nssf.gov.kh
១៥	ខេត្តប៉ៃលិន	ភូមិវត្ត, សង្កាត់ប៉ៃលិន, ក្រុងប៉ៃលិន, ខេត្តប៉ៃលិន	០៨៦ ៨៩៣ ៧៧៧	០៥៥ ៩៥៦ ៦៦៧	somit.ream@nssf.gov.kh
១៦	ខេត្តពោធិ៍សាត់	ផ្ទះលេខ០០៧, ភូមិរាំ, សង្កាត់ផ្ទះព្រៃ, ក្រុងពោធិ៍សាត់, ខេត្តពោធិ៍សាត់	០៩២ ៧០៧ ៣៨៥	០៥២ ៩៥១ ១២៣	nssf_ps@nssf.gov.kh
១៧	ខេត្តកំពង់ធំ	ភូមិទី០៧, សង្កាត់កំពង់ធំ, ក្រុងស្ទឹងសែន, ខេត្តកំពង់ធំ	០៩២ ៧៤៧ ០៩៩	០៦២ ២១០ ៤៦៣	ly_sokha2007@yahoo.com
១៨	ខេត្តស្ទឹងត្រែង	ភូមិថ្មលាត, សង្កាត់ស្រះឫស្សី, ក្រុងស្ទឹងត្រែង, ខេត្តស្ទឹងត្រែង	០១២ ៤០៥ ៤៥១		nganrachana@gmail.com
២៩	ខេត្តរតនគិរី	ភូមិទេសអន្លូង, សង្កាត់បឹងកន្សែង, ក្រុងបាលុប, ខេត្តរតនគិរី	០១១ ៤៥១ ៧៧៧ ០៩៧ ៩៦៦ ៧៦៦៦	០៧៥ ៩៧៤ ១៨៤	sam_ath@nssf.gov.kh

ល.រ	ខេត្ត	អាស័យដ្ឋាន	លេខទូរស័ព្ទដៃ	លេខទូរស័ព្ទលើតុ	E-mail
២០	ខេត្តមណ្ឌលគិរី	ភូមិចំបក់, សង្កាត់ស្ពានមានជ័យ, ក្រុងសែនមនោរម្យ, ខេត្តមណ្ឌលគិរី	០១២ ២០៥ ៧៥៦ ០៨៨ ៨២០ ៥៧៥៦		kosol_vicheth@yahoo.com
២១	ខេត្តឧត្តរមានជ័យ	ភូមិឈូក, សង្កាត់សំរោង, ក្រុងសំរោង, ខេត្តឧត្តរមានជ័យ	០៩៧ ៥២៣ ៤៦៦៦ ០៨៥ ៣១១ ៣០០		simmao2013@gmail.com
២២	ខេត្តព្រះវិហារ	ភូមិកណ្តាល, សង្កាត់កំពង់ប្រណាក, ក្រុងព្រះវិហារ, ខេត្តព្រះវិហារ	០៩៧ ៣៦៦ ៦០៦០ ០១២ ២៥៩ ២៥៨		nssf_pvh@nssf.gov.kh savuthnou22@gmail.com
២៣	សាខាខណ្ឌដង្កោ	ផ្ទះលេខ១២A, ផ្លូវវែងស្រែង, សង្កាត់ចោមចៅ, ខ័ណ្ឌពោធិ៍សែនជ័យ, រាជធានីភ្នំពេញ, (ទល់មុខផែរស្លុតស្វរង្គន)	០១២ ៦៩៥ ៥៥០ ០៨៦ ២៧១ ៣៧១	០២៣ ៩៩៥ ៤៨៤	lpl@nssf.gov.kh
២៤	សាខាខណ្ឌឫស្សីកែវ	ផ្ទះលេខ៥០E ₀ E ₁ , ផ្លូវលេខ០៣, ភូមិបឹងឈូក, សង្កាត់គីឡូម៉ែត្រ០៦, ខណ្ឌឫស្សីកែវ, រាជធានីភ្នំពេញ	០៩២ ៤៨៦ ២៥៦ ០៨៨ ៦៩១ ១៩១១	០២៣ ៦៦៣ ៣០៣០	vannaknssf@nssf.gov.kh

មូលដ្ឋានសុខាភិបាលដែលបានចុះកិច្ចព្រមព្រៀងជាមួយ ប.ស.ស



ល.រ	ឈ្មោះមន្ទីរពេទ្យ	ឡានសាម៉ុយ	ទូរស័ព្ទទំនាក់ទំនង	ភ្នាក់ងារ ប.ស.ស	អាស័យដ្ឋានមន្ទីរពេទ្យ
I. រាជធានីភ្នំពេញ					
០១	មន្ទីរពេទ្យកាល់ម៉ែត	១១៩	០២៣ ៤២៦ ៩៤៨ ០២៣ ៧២៤ ៨៩១	០៩៧ ៦៨៧ ២៤ ២៦ ០៩២ ១៥១ ៨៤៥	ទ្រូត៍លេខ៣ មហាវិថីព្រះមុនីវង្ស សង្កាត់ស្រះចក ខណ្ឌដូនពេញ រាជធានីភ្នំពេញ
០២	មន្ទីរពេទ្យព្រះកុសុមៈ	១១៩	០១២ ៦៥៧ ៦៥៣ ០១៦ ៩០៩ ៧៧៤	០១៧ ៣៧៨ ៤៥៦ ០៧៨ ៣២១ ៨១៨	អាគារលេខ១៨៨ ផ្លូវ ២៧១ សង្កាត់ទឹកល្អក់២ ខណ្ឌទួលគោក រាជធានីភ្នំពេញ
០៣	មន្ទីរពេទ្យមិត្តភាពខ្មែរ-សូវៀត	១១៩ ០៧៨ ៩៩៧ ៩៧៨	០២៣ ២១៧ ៧៦៤ ០១២ ៨៥៨ ១៨៤	០៧០ ៧៦៣ ៨៦៤ ០១២ ៣៥៣ ៩១៦	ផ្លូវលេខ២៧១ សង្កាត់ទំនប់ទឹក ខណ្ឌចំការមន រាជធានីភ្នំពេញ
០៤	មន្ទីរពេទ្យព្រះអង្គឌួង	០១៦ ៥០៥ ៤៥៣	០១១ ៧៥៥ ១១៩ ០៧៧ ៥៥០ ០១៧	០១០ ២៦៤ ០១៧ ០១២ ៦៦៩ ៩៤៦	មហាវិថីព្រះនរោត្តម សង្កាត់ផ្សារថ្មីទី១ ខណ្ឌដូនពេញ រាជធានីភ្នំពេញ
០៥	មណ្ឌលសុខភាពទួលគោក	១១៩ ០១២ ៥១៩ ៩១៦	០១១ ៨៣៣ ៣៣៩ ០២៣ ៣៥១ ១៩៨	០១២ ៩១៨ ១៥៩ ០១២ ៣៩៦ ០៨៥	ផ្លូវលេខ ៣៣៩ ភូមិ៤ ក្រុម៣ សង្កាត់បឹងកក់១ ខណ្ឌទួលគោក រាជធានីភ្នំពេញ
០៦	មន្ទីរពេទ្យបង្អែកសម្តេចឪ	១១៩ ០៧៨ ៣៩៨ ៦៦៧	០១២ ៥៣២ ៨០៣ ០១២ ៨៦៤ ៥០៩	០៧៨ ៦៦៨ ៨៩៧	ផ្លូវជាតិលេខ៥ សង្កាត់គីឡូម៉ែត្រលេខ៦ ខណ្ឌឫស្សីកែវ រាជធានីភ្នំពេញ
០៧	មណ្ឌលសុខភាពទឹកថ្លា	១១៩ ០៧៧ ៧៩៧ ៩៦៧	០១៧ ៧២២ ០៦៥ ០២៣ ៣៥១ ១៩៨	០១២ ៩១៨ ១៥៩ ០១២ ៣៩៦ ០៨៥	មហាវិថីសហព័ន្ធរុស្ស៊ី សង្កាត់ទឹកថ្លា ខណ្ឌសែនសុខ រាជធានីភ្នំពេញ
០៨	មន្ទីរពេទ្យបង្អែកពោធិចិនតុង	១១៩ ០១៧ ៧២២ ០៦៣	០១៧ ៧២២ ០៦៥ ០២៣ ៣៥១ ១៩៨	០១២ ៨៨៤ ៧៦៦ ០៧៨ ៦១៥ ៩៨៩	ផ្លូវជាតិលេខ៤ ភូមិតាងួន សង្កាត់កាកាប ខណ្ឌដង្កោ រាជធានីភ្នំពេញ

ល.រ	ឈ្មោះមន្ទីរពេទ្យ	ឡានសាម៉ុយ	ទូរស័ព្ទទំនាក់ទំនង	ភ្នាក់ងារ ប.ស.ស	អាស័យដ្ឋានមន្ទីរពេទ្យ
០៩	មណ្ឌលសុខភាពគោករកា		០១២ ៧៧៥ ៤៧២	០១២ ៩១៨ ១៥៩ ០១២ ៣៩៦ ០៨៥	ភូមិពុទ្រា សង្កាត់គោករកា ខណ្ឌពោធិ៍សែនជ័យ រាជធានីភ្នំពេញ
១០	មណ្ឌលសុខភាពស្ទឹងមានជ័យ	០១២ ៩៧១ ៤៧៦ ០១២ ៨៣៩ ១៦២	០១២ ៩៧១ ៤៧៦ ០១១ ២៦២ ២៥៦	០៧៧ ៦៣៦ ៣៦០ ០១២ ៩០៤ ៦៨០	ផ្លូវលេខ៣៦៤ ភូមិភ្នំពេញ ក្រុម១១ សង្កាត់ស្ទឹងមានជ័យ ខណ្ឌមានជ័យ រាជធានីភ្នំពេញ
១១	មណ្ឌលសុខភាពពញាពន់	០១២ ៧៩៦ ៩៩៦ ០១០ ២៧៦ ៦៨៣		០៩២ ៤៨៦ ២៥៦ ០១២ ៨០៨ ៦៨៤	ផ្លូវ១៣០ សង្កាត់ពញាពន់ ខណ្ឌព្រៃកញ្ជ្រោល រាជធានីភ្នំពេញ
១២	មន្ទីរពេទ្យព្យាបាល និងសម្ភព សុខ លាភ មេត្រី	០១១ ៣៩៨ ៨៨៨	០២៣ ៦៦៦ ៦២ ៣៧ ០១២ ៦០៣ ១៣១	០១២ ៩១៨ ១៥៩ ០១២ ៣៩៦ ០៨៥	ភូមិស សង្កាត់បឹងកេងកង ខណ្ឌចំការមន រាជធានីភ្នំពេញ
១៣	មន្ទីរសម្រាកព្យាបាលមូលមិត្ត	០៩៧ ៧៦៣ ៩០០៣	០១២ ៤៤៩ ៦០៨	០៩២ ៣៤២ ២២៤ ០៨៦ ៥៨២ ៤២៣	#៦៧-៦៩ ផ្លូវ៤២៤ ផ្លូវវេងស្រែង សង្កាត់ចោមចៅ ខណ្ឌពោធិ៍សែនជ័យ រាជធានីភ្នំពេញ

II. ខេត្តកណ្តាល

១៤	មន្ទីរពេទ្យបង្អែកជ័យជំនះ	០១៥ ៥១៩ ១១៩	០១២ ៩១២ ៥២៣ ០៧៧ ៩៣៣ ៤៥៩	០៩៧ ៦៨៧ ២៤ ២៨ ០១២ ៣០៥ ៣៧១	ផ្លូវជាតិលេខ២ ឃុំតាខ្មៅ ស្រុកតាខ្មៅ ខេត្តកណ្តាល
១៥	មណ្ឌលសុខភាពបែកចាន	០១២ ១៧៥ ៨២៨៥ ០៩៧ ៤៩៩ ៨៩៣៦	០១២ ៨៩៤ ២៦០	០៩៧ ២៩៩ ៦៦៦៩ ០៩៦ ៣៦៩ ៥៩ ១២	ភូមិបុរីកម្មករ ឃុំបែកចាន ស្រុកអង្គស្នួល ខេត្តកណ្តាល
១៦	មន្ទីរពេទ្យបង្អែកអង្គស្នួល	០១២ ៥៨១ ៦៣៩	០១២ ៨៩៤ ២៦០ ០៦៩ ៧០៥ ៧៥៧	០១២ ២៨៦ ៨៧៦ ០៩២ ២២៧ ៧១២	ផ្លូវជាតិ៤ ស្រុកអង្គស្នួល ខេត្តកណ្តាល
១៧	មន្ទីរពេទ្យបង្អែកកោះធំ	១១៩ ០១៧ ៧២២ ០៦៥	០២៣ ៣៥១ ១៩៨ ០១៦ ៤៧១ ៨៨៧	០១២ ៥៤៨ ៨០៥	ភូមិព្រែកថ្មី ឃុំព្រែកថ្មី ស្រុកកោះធំ ខេត្តកណ្តាល
១៨	មន្ទីរពេទ្យបង្អែកស្រុកស្អាង	១១៩	០២៣ ៣៥១ ១៩៨	០៧៧ ៥៧០ ៩០៨	ភូមិព្រែករុន ឃុំព្រែកគយ ស្រុកស្អាង

ល.រ	ឈ្មោះមន្ទីរពេទ្យ	ឡានសាម៉ុយ	ទូរស័ព្ទទំនាក់ទំនង	ភ្នាក់ងារ ប.ស.ស	អាស័យដ្ឋានមន្ទីរពេទ្យ
		០១៧ ៧២២ ០៦៥			ខេត្តកណ្តាល
១៩	មណ្ឌលសុខភាពព្រែកអញ្ចាញ	០១២ ៦៦៥ ០៣៩	០១៧ ៥៥២ ៣២៣ ០១២ ៨៤០ ៥២០	០១២ ៥៤៨ ៨០៥	ភូមិព្រែកថ្មី ឃុំព្រែកអញ្ចាញ ស្រុកមុខកំពូល ខេត្តកណ្តាល
២០	មណ្ឌលសុខភាពវិហារស្នួត	០៧៧ ៩២៦ ៦៩២	០១២ ៨៣២ ៣៤៣ ០១២ ៤៩៥ ៩៨៣	០១២ ៥៤៨ ៨០៥	ភូមិវិហារស្នួតជើង ឃុំវិហារស្នួត ស្រុកខ្សាច់កណ្តាល ខេត្តកណ្តាល
២១	មណ្ឌលសុខភាពសំរោងធំ		០៩៧ ៧៩៣ ៩៩៧៤ ០១២ ៩៨៤ ៥៩០	០១២ ៩០៣ ៧៣៥ ០១២ ៨៥៤ ២២៦	ភូមិជ្រោយដង ឃុំសំរោងធំ ស្រុកកៀនស្វាយ ខេត្តកណ្តាល
២២	មន្ទីរពេទ្យបង្អែកខ្សាច់កណ្តាល	០៩៧ ៥៤០ ៤០០៦	០១២ ៤៤៦ ៥៩២ ០១២ ៤៣៤ ៥៤៦	០១២ ៥៤៨ ៨០៥	ភូមិព្រែកតាមាក់ ឃុំព្រែកតាមាក់ ស្រុកខ្សាច់កណ្តាល ខេត្តកណ្តាល
២៣	មន្ទីរពេទ្យបង្អែកប៊ុន រ៉ានី ហ៊ុន សែន រកាកោង	០៩៧ ៩៥៣ ៩៥២ ៥ ០១៧ ៥៥២ ៣២៣	០៩២ ៤០៧ ៨៦៨	០១២ ៥៤៨ ៨០៤	ភូមិរកាកោង ឃុំរកាកោង ស្រុកមុខកំពូល ខេត្តកណ្តាល
III. ខេត្តកំពង់ស្ពឺ					
២៤	មន្ទីរពេទ្យបង្អែកកំពង់ស្ពឺ	០១៦ ៦៩៦ ៤៨០	០២៥ ៩៨៧ ៣១៣ ០១៦ ៤៧១ ៨៨៧	០៩៧ ៧៨៣ ៩៣៩១	ផ្លូវជាតិលេខ៤ ភូមិស្នោ ឃុំស្នោ ស្រុកច្បារមន ខេត្តកំពង់ស្ពឺ
២៥	មន្ទីរពេទ្យបង្អែកឧដុង្គ	០៧៨ ៨៩១ ៩១៣ ០១២ ៩១០ ០៦២	០១២ ៩៧៨ ៩២៥	០៩៧ ៧៨៣ ៩៣៩១ ០១២ ២៨៦ ៨៧៩	ភូមិក្រាំងពន្លៃ ឃុំរាំងចាស់ ស្រុកឧដុង្គ ខេត្តកំពង់ស្ពឺ
២៦	មន្ទីរពេទ្យបង្អែកស្រុកគងពិសី		០៩៧ ៣៥៨ ៨៤៩០	០១២ ២៨៦ ៨៧៩ ០៩២ ២២៧ ៧១២	ភូមិស្រង់ ឃុំស្រង់ ស្រុកគងពិសី ខេត្តកំពង់ស្ពឺ
IV. ស្វាយរៀង					
២៧	មន្ទីរពេទ្យបង្អែកស្វាយរៀង	០៤៤ ៩៤៥ ១១១	០១២ ៩៥៣ ៩៧៥	០៩៧ ៣៦៨ ៦៧៧៧	ភូមិស្រះវង់ សង្កាត់ស្វាយរៀង ក្រុងស្វាយរៀង

ល.រ	ឈ្មោះមន្ទីរពេទ្យ	ឡានសាម៉ុយ	ទូរស័ព្ទទំនាក់ទំនង	ភ្នាក់ងារ ប.ស.ស	អាស័យដ្ឋានមន្ទីរពេទ្យ
				០៩៧ ២៨៥ ៦៦៤១	ខេត្តស្វាយរៀង
២៨	មន្ទីរពេទ្យបង្អែកជីកូ	០១១ ៣៩៤ ១៧៨	០១២ ៨០៥ ២៣៦ ០១២ ៧៦១ ០៨៩	០៩៧ ៣៦៨ ៦៧៧៧ ០៩៧ ២៨៥ ៦៦៤១	ផ្លូវជាតិលេខ១ សង្កាត់ព្រៃអង្គុញ ក្រុងបារិត ខេត្តស្វាយរៀង
V. ខេត្តកំពង់ឆ្នាំង					
២៩	មន្ទីរពេទ្យបង្អែកខេត្តកំពង់ឆ្នាំង	០២៦ ៩៨៨ ១១១	០១៥ ២៥០ ១១១ ០១២ ៧០២ ២៥១	០៧៧ ៦៦៣ ២១៦ ០១៦ ៨៨៤ ៣៤៨	ផ្លូវជាតិលេខ៥ ភូមិកណ្តាល ឃុំកំពង់ឆ្នាំង ខេត្តកំពង់ឆ្នាំង
៣០	មន្ទីរពេទ្យបង្អែកកំពង់ត្រឡាច	០៨៥ ៥៨៧ ៧៥៧	០៨៥ ៥៨៧ ៧៩០ ០១២ ៤៥៧ ៣០៨	០៨៨ ៩៧២ ១០១៦ ០៧៧ ៦៦៣ ២១៦	ផ្លូវជាតិលេខ៥ ភូមិតាអក ឃុំពានី ស្រុកកំពង់ត្រឡាចខេត្តកំពង់ឆ្នាំង
VI. ខេត្តព្រះសីហនុ					
៣១	មន្ទីរពេទ្យបង្អែកខេត្តព្រះសីហនុ	០១៦ ៦៨៦ ៨៤៣	០១២ ៧១២ ៦៤៦ ០១៦ ៧១២ ៦៤៦	០៧៧ ៦៦៣ ២១៥ ០១៦ ៥៦៥ ៩៥៨	#៣១ វិថីឯករាជ្យ សង្កាត់លេខ៤ ខេត្តព្រះសីហនុ
៣២	មន្ទីរសម្រាកព្យាបាល CT (ខេត្តព្រះសីហនុ)	០៨៩ ៨៨៦ ៦៦៦ ០៨៥ ៨៨៦ ៦៦៦	០៨១ ៨៨៦ ៦៦៦	០៧៧ ៦៦៣ ២១៥ ០១៦ ៥៦៥ ៩៥៨	ក្រុម១២ ភូមិ២ សង្កាត់លេខ២ ខេត្តព្រះសីហនុ
៣៣	មណ្ឌលសុខភាពវាលវេញ	០១៦ ៤៥២ ៧៦១	០១៦ ២៦៩ ៧៤៤ ០១២ ៩៨៣ ៦១២	០៧៧ ៦៦៣ ២១៥ ០១៦ ៥៦៥ ៩៥៨	ភូមិវាលមាស ឃុំវាលវេញ ស្រុកព្រៃនប់ ខេត្តព្រះសីហនុ
៣៤	មណ្ឌលសុខភាពអណ្តូងថ្ម		០៩២ ៣៤០ ១៧១ ០១៥ ៤៥៤ ៥៦២	០៧៧ ៦៦៣ ២១៥ ០១៦ ៥៦៥ ៩៥៨	ត្រពាំងស្អុយពី ឃុំអណ្តូងថ្ម ស្រុកព្រៃនប់ ព្រះសីហនុ
៣៥	មណ្ឌលសុខភាពរាម		០១៦ ៦៨៨ ៥៨៥ ០៩៧ ៨៦៥ ៤៩០៣	០៧៧ ៦៦៣ ២១៥ ០១៦ ៥៦៥ ៩៥៨	ភូមិស្មាច់ដេង ឃុំរាម ស្រុកព្រៃនប់ ខេត្តព្រះសីហនុ
VII. ខេត្តសៀមរាប					

ល.រ	ឈ្មោះមន្ទីរពេទ្យ	ឡានសាម៉ុយ	ទូរស័ព្ទទំនាក់ទំនង	ភ្នាក់ងារ ប.ស.ស	អាស័យដ្ឋានមន្ទីរពេទ្យ
៣៦	មន្ទីរពេទ្យបង្អែកសៀមរាប	០១៦ ៨០០ ១១៩	០១២ ៩២៥ ០៦១	០៧៧ ៦៦៣ ២១៧ ០១២ ៣៨២ ៣២៣	ផ្លូវ២៣៣ មណ្ឌល១ សង្កាត់ស្វាយដង្កំ ខេត្តសៀមរាប
៣៧	មណ្ឌលសុខភាពពួក	០៨៨ ៨៣៤ ៦២៥៧	០៩២ ៩១០ ០២៧	០៧៧ ៦៦៣ ២១៧ ០១២ ៥៣៤ ៣៤៥	ភូមិកោកថ្មី ឃុំពួក ស្រុកពួក ខេត្តសៀមរាប
VIII. ខេត្តបន្ទាយមានជ័យ					
៣៨	មន្ទីរពេទ្យបង្អែកប៉ោយប៉ែត	០១២ ៧៨៦ ២៨៦	០១២ ៨៣៣ ១៥៩ ០៨៩ ៨៣៧ ៦៣៧	០៩២ ៩០៩ ៤១៤ ០៧៧ ៦៦៣ ២១៨	ភូមិប្រជាធម្មលិច សង្កាត់ប៉ោយប៉ែត ក្រុងប៉ោយប៉ែត ខេត្តបន្ទាយមានជ័យ
៣៩	មន្ទីរពេទ្យបង្អែកខេត្តមិត្តភាពកម្ពុជា-ជប៉ុន	០១២ ៩៣២ ៥២១	០១២ ៩២៣ ៣៥៤ ០៩៧ ៧៤០ ៥៤០១	០៩២ ៩០៩ ៤១៤ ០៦៩ ២៥២ ៧៩៧	ភូមិកោះកែវ ឃុំឫស្សីក្រោក ស្រុកមង្គលបុរី ខេត្តបន្ទាយមានជ័យ
៤០	មន្ទីរពេទ្យបង្អែកសិរីសោភ័ណ	០១២ ៩១០ ៤៦៧	០១២ ៨៥៤ ៩៨៣	០៩២ ៩០៩ ៤១៤ ០៧៧ ៦៦៣ ២១៨	ភូមិ១ ឃុំព្រះពន្លា ស្រុកសេរីសោភ័ណ ខេត្តបន្ទាយមានជ័យ
IX. កំពង់ចាម					
៤១	មន្ទីរពេទ្យបង្អែកស្រុកជើងព្រៃ	០១២ ៦៦៧ ៤៨៨ ០៨៨ ៧៧៤ ៤៧៨៨	០១៧ ៤២៣ ៥៤៨	០៩៣ ៨៧១ ០៤៣ ០៧៧ ៩៩០ ០៤៨	ភូមិស្ពាន់ ឃុំសូទិញ ស្រុកជើងព្រៃ ខេត្តកំពង់ចាម
៤២	មន្ទីរពេទ្យបង្អែកស្រុកព្រៃឈរ	០១១ ៣៩៨ ១៣៥ ០៨៨ ៧៧៤ ៤៧៦៦	០៩៧ ៧៣៣ ២២៥៥ ០៨៥ ៤១៤ ៥៥៦	០៧៧ ៩៩០ ០៤៨ ០១២ ៨២២ ៤១១	ផ្លូវជាតិលេខ៧ ភូមិព្រៃទទឹង ឃុំជ្រៃរៀង ស្រុកព្រៃឈរ ខេត្តកំពង់ចាម
៤៣	មន្ទីរពេទ្យបង្អែកខេត្តកំពង់ចាម	០១២ ៨២៣ ៧០៩ ០៩២ ៩៥៧ ៨៧១	០៩២ ៩៣៩ ៤៨០ ០៩២ ៩១៧៣៨៨	០១២ ៥២០ ៧៦៧ ០៧៧ ៩៩០ ០៤៨	ភូមិទី៧ សង្កាត់កំពង់ចាម ក្រុងកំពង់ចាម ខេត្តកំពង់ចាម
៤៤	មន្ទីរពេទ្យបង្អែកព្រែកកក់	០១២ ៩០៤ ៣០៦ ០៩២ ៣២២ ៤១៣	០១២ ៤៩៥ ១៤៨ ០១១ ២៩៤ ៥៣២	០៧៧ ៩៩០ ០៤៨ ០១២ ៨២២ ៤១១	ភូមិតាសាយ ឃុំព្រែកកក់ ស្រុកស្ទឹងត្រង់ ខេត្តកំពង់ចាម

ល.រ	ឈ្មោះមន្ទីរពេទ្យ	ឡានសាម៉ុយ	ទូរស័ព្ទទំនាក់ទំនង	ភ្នាក់ងារ ប.ស.ស	អាស័យដ្ឋានមន្ទីរពេទ្យ
X. ខេត្តត្បូងឃ្មុំ					
៤៥	មន្ទីរពេទ្យបង្អែកស្រុកត្បូងឃ្មុំ	០៨៨ ៧៧៤ ៤៧០០	០១១ ៨៦២ ០៣៩ ០១២ ៤៩៥ ៦៥០	០៧៧ ៩៩០ ០៤៨ ០១២ ៨២២ ៤១១	ភូមិស្នួងលិច សង្កាត់ស្នួង ក្រុងស្នួង ខេត្តត្បូងឃ្មុំ
៤៦	មន្ទីរពេទ្យបង្អែកស្រុកមេមត់	០៨៨ ៧៧៤ ៤៧២២ ០១២ ៩៦១ ៣៩៣	០១២ ៨៧៣ ១២៧	០៧៧ ៩៩០ ០៤៨ ០១២ ៨២២ ៤១១	ភូមិត្បូងវត្ត ឃុំមេមត់ ស្រុកមេមត់ ខេត្តត្បូងឃ្មុំ
៤៧	មន្ទីរពេទ្យបង្អែកស្រុកពញាក្រែក	០៨៨ ៧៧៤ ៤៧១១ ០១១ ៦៦៩ ៤០៨	០៨៥ ៤១៤ ៨១៩ ០៨៥ ៤១៤ ៨១៩	០៧៧ ៩៩០ ០៤៨ ០១២ ៨២២ ៤១១	ភូមិតាហៀវក្រោម ឃុំកោងកាង ស្រុកពញាក្រែក ខេត្តត្បូងឃ្មុំ
XI. ខេត្តក្រចេះ					
៤៨	មន្ទីរពេទ្យបង្អែកខេត្តក្រចេះ	០៧២ ២១០ ៣៩១ ០១២ ៨២២ ៣៩១	០១២ ៩៣១ ៨៦៨	០៩២ ៨៧៣ ០៥១ ០៩៧ ៩៨៩ ៦៦៩១	ភូមិក្រចេះ សង្កាត់ក្រចេះ ក្រុងក្រចេះ ខេត្តក្រចេះ
៤៩	មន្ទីរពេទ្យបង្អែកស្រុកឆ្លូង	០១២ ៥០២ ៩០៣ ០១៧ ៩០៩ ៦៥៣	០១២ ៣៦៧ ៧០២	០៩២ ៨៧៣ ០៥១ ០៩៧ ៩៨៩ ៦៦៩១	ភូមិជ្រោយថ្មក្រោម ឃុំឆ្លូង ស្រុកឆ្លូង ខេត្តក្រចេះ
៥០	មន្ទីរពេទ្យបង្អែកស្រុកស្នួល	០៩៧ ៧៥២ ៧៩៩៦	០៩៧ ៨០០ ៨៥៥៥ ០៩៧ ៦៥៩ ៧២៩៩	០៨៨ ៦៧៧ ២៨៣២ ០៩២ ៨៧៣ ០៥១	ភូមិផ្សារស្នួល ឃុំស្នួល ស្រុកស្នួល ខេត្តក្រចេះ
XII. ខេត្តព្រៃវែង					
៥១	មន្ទីរពេទ្យបង្អែកអ្នកល្បឿង	០១២ ៧៧៥ ៣១៩	០១២ ៦៦០ ៨១៥	០១២ ៥៤៨ ៨០៥ ០៩៣ ២៨១ ០១៩	ភូមិ៣ ឃុំព្រែកខ្សាយ ស្រុកពាមរក៍ ខេត្តព្រៃវែង
៥២	មន្ទីរពេទ្យបង្អែកខេត្តព្រៃវែង	០៩៧ ២៣៤ ១៧៨២ ០១២ ៦៥៨ ៣០៣	០៩៧ ៧៩៥ ៧៤៧២ ០១២ ៩២១ ២០០	០៩២ ៧០៨ ៨០៣ ០៩៣ ២៨១ ០១៩	ភូមិ៣ សង្កាត់កំពង់លាវ ក្រុងព្រៃវែង ខេត្តព្រៃវែង
៥៣	មន្ទីរពេទ្យបង្អែកពារាំង	០៩២ ៦៥៣ ៥៩៥ ០១២ ៦៥៣ ៥៩៥	០៩២ ២២៣ ៦១៤ ០៤៣ ៦៩០ ០៩០៥	០១២ ៥៤៨ ៨០៥ ០៩២ ៧០៨ ៨០៣	ភូមិស្នាយពល ឃុំរកា ស្រុកពារាំង ខេត្តព្រៃវែង

ល.រ	ឈ្មោះមន្ទីរពេទ្យ	ឡានសាម៉ុយ	ទូរស័ព្ទទំនាក់ទំនង	ភ្នាក់ងារ ប.ស.ស	អាស័យដ្ឋានមន្ទីរពេទ្យ
៥៤	មន្ទីរពេទ្យបង្អែកស្វាយអន្ទរ	០៩៧ ៥៥៧ ៧៦៤៧		០១២ ៥៤៨ ៨០៥ ០៩២ ៧០៨ ៨០៣	ភូមិពោធិ៍ចិន្តា ឃុំស្វាយអន្ទរ ខេត្តព្រៃវែង
៥៥	មណ្ឌលសុខភាពភ្លើងរាយ	០១២ ៦៥៨ ៣០៣	០១២ ៤៣៩ ៣៤៣ ០១២ ២៩៧ ៤៩១	០១២ ៥៤៨ ៨០៥ ០៩២ ៧០៨ ៨០៣	ភូមិពានាជ្ឈារ ឃុំភ្លើងរាយ ស្រុកកប្រញៀត ខេត្តព្រៃវែង
៥៦	មន្ទីរពេទ្យបង្អែកស្រុកកំចាយមារ	០១២ ៦៩៣ ៩៤០	០១២ ៥៨៨ ៤៩៥ ០៩៥ ៨៨១ ៧០៧	០៩២ ៧០៨ ៨០៣ ០៩៣ ២៨១ ០១៩	ឃុំក្រញូង ស្រុកកំចាយមារ ខេត្តព្រៃវែង
XIII. ខេត្តតាកែវ					
៥៧	មន្ទីរពេទ្យខេត្តតាកែវ	០១២ ៩៣៥ ៨១៤	០១១ ៩០៥ ០១៩ ០១២ ១៧២ ៨៣៤៨	០១២ ៩៣៩ ៤៣៩ ០៧៧ ៥៧០ ៩០៥	ភូមិ២ ឃុំរកាក្នុង ស្រុកជូនកែវ ខេត្តតាកែវ
៥៨	មន្ទីរពេទ្យបង្អែកបាទី	០១២ ៧២៤ ០៩៣ ០៩៧ ៦៤៧ ៤៣០៣	០៣២ ៦៩០ ១៩៣៩	០៧៨ ៧៨៩ ៩៥៥ ០៩៧ ២០០ ២៨៥២	ភូមិបចាម ឃុំចំបក់ ស្រុកបាទី ខេត្តតាកែវ
៥៩	មណ្ឌលសុខភាពត្រាំខ្នារ	០៨១ ៤៤៤ ១៧៤ ០១២ ៤២៤ ០៦៣	០៩៧ ៩៥៩ ៤៦៥៣ ០១២ ៧២៤ ០៩៣	០១២ ៦៣៦ ៤៣៩ ០៧៧ ៥៧០ ៩០៥	ភូមិត្រាំខ្នារ ឃុំសូភី ស្រុកបាទី ខេត្តតាកែវ
៦០	មន្ទីរពេទ្យភ្នែកតាកែវ	០៩៧ ៨០១ ៦៧០៥	០១៦ ៩០៤ ៨៩០	០១២ ៦៣៦ ៤៣៩ ០៧៧ ៥៧០ ៩០៥	ភូមិផ្សារតាកោ សង្កាត់រកាក្នុង ក្រុងជូនកែវ ខេត្តតាកែវ
XIV. ខេត្តកែប					
៦១	មន្ទីរពេទ្យបង្អែកខេត្តកែប	០១២ ៩១២ ៣២០	០១២ ៨២៥ ២៧៧ ០១២ ៤៥៦ ២៤៧	០១២ ៩៩៣ ៨៧៧ ០៨៨ ៨៥៥ ៩២៣៤	ភូមិកែប សង្កាត់កែប ក្រុងកែប ខេត្តកែប
XV. ខេត្តស្ទឹងត្រែង					
៦២	មន្ទីរពេទ្យបង្អែកខេត្តស្ទឹងត្រែង	០៩២ ៧៩៩ ៤៦៤ ០៨៨ ៨៨៤ ៩៤៨៣	០៩៧ ៩៧៨ ០៨៧៨ ០១២ ៩០៨ ៥៩០	០១២ ៤០៥ ៤៥១ ០៩៨ ៩៦៨ ៤១៩	

ល.រ	ឈ្មោះមន្ទីរពេទ្យ	ឡានសាម៉ុយ	ទូរស័ព្ទទំនាក់ទំនង	ភ្នាក់ងារ ប.ស.ស	អាស័យដ្ឋានមន្ទីរពេទ្យ
XVI. ខេត្តកំពត					
៦៣	មន្ទីរពេទ្យបង្អែកខេត្តកំពត	០១២ ២៩៧ ២៦៨	០១២ ៣១៦ ១៣៥ ០១២ ៩៥៥ ៩៨៦	០១២ ៦២៣ ៣៣២ ០៨៨ ៨៥៥ ៦២៣៤	ភូមិកំពង់បាយ សង្កាត់កំពង់បាយ ក្រុងកំពត ខេត្តកំពត
៦៤	មន្ទីរពេទ្យបង្អែកកំពង់ត្រាច	០១២ ៧៣៣ ៤៦៨	០៩២ ៣៨៣ ៦៣២ ០៨៨ ៨៧៣ ២៤៦៨	០១២ ៦២៣ ៣៣២ ០៨៨ ៨៥៥ ៦២៣៤	ភូមិកំពង់ត្រាចទី១ ឃុំកំពង់ត្រាច ស្រុកកំពង់ត្រាច ខេត្តកំពត
XVII. ខេត្តពោធិ៍សាត់					
៦៥	មន្ទីរពេទ្យខេត្តពោធិ៍សាត់	១៣៥៣/០០១០	០១២ ៨២៨ ៤៦៦	០៩២ ៧០៧ ៣៨៥ ០១៧ ៣៩២ ៥៥២	ភូមិពាលវៀក២ សង្កាត់ផ្ទះព្រៃ ក្រុងពោធិ៍សាត់ ខេត្តពោធិ៍សាត់
៦៦	មណ្ឌលសុខភាពឈើតុំ	០៩២ ៣០៧ ២៧៨		០៩២ ៩៣៤ ០៩៤ ០១៧ ៣៩២ ៥៥២	ភូមិកប៉ាល់ ឃុំឈើតុំ ស្រុកក្រគរ ខេត្តពោធិ៍សាត់
៦៧	មន្ទីរពេទ្យបង្អែកស្រុកក្រគរ	០៩២ ៨១១ ១៦១	០៩៧ ១២២ ២៣៤៤	០៩២ ៧០៧ ៣៨៥ ០១៧ ៣៩២ ៥៥២	ភូមិកប៉ាល់ ឃុំឈើតុំ ស្រុកក្រគរ ខេត្តពោធិ៍សាត់
៦៨	មន្ទីរពេទ្យបង្អែកស្រុកភ្នំក្រវាញ	០១២ ៨៥០ ៥៩០		០៩២ ៧០៧ ៣៨៥ ០១៧ ៣៩២ ៥៥២	ភូមិឆ្មារ ឃុំលាច ស្រុកភ្នំក្រវាញ ខេត្តពោធិ៍សាត់
៦៩	មណ្ឌលសុខភាពស្នាមព្រះ		០៩២ ៦៧៧ ៦៨៥	០៩២ ៧០៧ ៣៨៥ ០១៧ ៣៩២ ៥៥២	ភូមិស្នាមព្រះ ឃុំស្នាមព្រះ ស្រុកបាកាន ខេត្តពោធិ៍សាត់
៧០	មន្ទីរពេទ្យបង្អែកបាកាន	០៧៨ ៦៨១ ៤៧៤ ០៩៧ ៦៦៨ ៧៥៤២		០៩២ ៧០៧ ៣៨៥ ០១៧ ៣៩២ ៥៥២	ភូមិបឹងខ្នារ ឃុំបឹងខ្នារ ស្រុកបាកាន ខេត្តពោធិ៍សាត់
XVIII. ខេត្តកោះកុង					
៧១	មន្ទីរពេទ្យបង្អែកស្រែអំបិល	០១៦ ២២២ ១៨៦	០១៦ ៨៧៧ ០០៦	០១២ ៧៣៣ ៦២៧ ០៩៧ ៩៧៣ ៩០០៦	ភូមិទឹកប៉ោង ឃុំបឹងព្រាវ ស្រុកស្រែអំបិល ខេត្តកោះកុង

ល.រ	ឈ្មោះមន្ទីរពេទ្យ	ឡានសាម៉ុយ	ទូរស័ព្ទទំនាក់ទំនង	ភ្នាក់ងារ ប.ស.ស	អាស័យដ្ឋានមន្ទីរពេទ្យ
៧២	មន្ទីរពេទ្យបង្អែកខេត្តកោះកុង	០១៦ ៣០០ ១១៩	០១៦ ២០៤ ៨៨៧ ០៩៧ ៧៩៥ ៨៧៨៨	០១២ ៦២៥ ៨៥៥ ០៩៧ ៩៧៣ ៩០០៦	ភូមិ១ សង្កាត់ស្មាច់មានជ័យ ក្រុងខេមរភូមិន្ទ ខេត្តកោះកុង
XIX. ខេត្តប៉ៃលិន					
៧៣	មន្ទីរពេទ្យបង្អែកខេត្តប៉ៃលិន	០៩៧ ៦២៨ ៤៣៣៣	០៩៧ ៧៦៩ ៩៨៣៧ ០៧១ ៩១៤ ៤៤១៨ ០១៥ ៥៣២ ៣២៣	០៨៦ ៨៩៣ ៧៧៧ ០១២ ៥០៥ ៤៨៨	ភូមិវត្តសង្កាត់ប៉ៃលិន ក្រុងប៉ៃលិន ខេត្តប៉ៃលិន
XX. ខេត្តបាត់ដំបង					
៧៤	មន្ទីរពេទ្យបង្អែកខេត្តបាត់ដំបង	០១២ ២៦៩ ៣៨៨ ០១២ ៨៣៣ ២៦១	០១២ ៨៣៣ ២៦១	០៩៥ ៨៨៥ ៨៥៥ ០៩៧ ៩៩៧ ២៨២៩	ភូមិព្រែកមហាទេព ផ្លូវមាត់ស្ទឹង សង្កាត់ស្វាយប៉ោ ក្រុងបាត់ដំបង ខេត្តបាត់ដំបង
៧៥	មណ្ឌលសុខភាពត្រាង	០៩៥ ២២៨ ៨៩៣ ០៩៧ ៩១៤ ៥៨៧០	០១៧ ២៦៩ ៣៦៣	០៩៧ ៩៩៧ ២៨២៩	ភូមិតាសែន ឃុំត្រាង ស្រុកកំរៀង ខេត្តបាត់ដំបង
៧៦	មណ្ឌលសុខភាពស្តៅ	០១២ ៥៨១ ៦៥៤ ០៩២ ២៦៤ ១៦៣	០១២ ៦៧០ ៩៩៦	០៩៧ ៩៩៧ ២៨២៩	ភូមិបាណន់ ឃុំស្តៅ ស្រុករតនៈមណ្ឌល ខេត្តបាត់ដំបង
៧៧	មន្ទីរពេទ្យបង្អែកសំពៅលូន	០១២ ៩៧៤ ២២៣ ០៨៨ ៩១៨ ១០០៥	០១២ ៤៤៨ ១៩៦	០៩៧ ៩៩៧ ២៨២៩	ភូមិតាស្តា ឃុំតាស្តា ស្រុកសំពៅលូន ខេត្តបាត់ដំបង
៧៨	មន្ទីរពេទ្យបង្អែកថ្មគោល	០៩២ ៧៨៦ ៣៥៦	០៩២ ៩០៣ ៤៩៤ ០១២ ៧០១ ១៦០	០៩៧ ៩៩៧ ២៨២៩	ភូមិប៉ោយយង់ ឃុំតាពូង ស្រុកថ្មគោល ខេត្តបាត់ដំបង
XXI. ខេត្តកំពង់ធំ					
៧៩	មន្ទីរពេទ្យបារាយណ៍-សន្ទុក	០១២ ៩២៧ ១៤២ ០១២ ៧៨២ ៤១៧	០១៧ ៥៥៩ ៣៨៧ ០១២ ៨៦៧ ៥៧៣	០៩២ ៧៦៤ ៨៩៧ ០៩៧ ៥០០ ០៤៥០	ភូមិត្រពាំងស្វាយ ឃុំបល្ល័ង ស្រុកបារាយណ៍ ខេត្តកំពង់ធំ
៨០	មន្ទីរពេទ្យបង្អែកខេត្តកំពង់ធំ	០១៧ ៣៩៨ ៧៥០	០៩២ ៩៥៤ ៣៦៧	០៩០ ៨៨៥ ៦៩៨	ភូមិកំពង់ធំ ឃុំកំពង់ធំ ស្រុកស្ទឹងសែន

ល.រ	ឈ្មោះមន្ទីរពេទ្យ	ឡានសាម៉ុយ	ទូរស័ព្ទទំនាក់ទំនង	ភ្នាក់ងារ ប.ស.ស	អាស័យដ្ឋានមន្ទីរពេទ្យ
		០១២ ៩៤៧ ៩៣២		០៩២ ៧៤៧ ០៩៩	ខេត្តកំពង់ធំ
៨១	មន្ទីរពេទ្យបង្អែកស្នោង	០១២ ៧៦៨ ៤៤៣ ០១២ ៧៩៤ ៣៤៩	០៩២ ២៩១ ៩៥៩	០៩០ ៨៨៥ ៦៩៨ ០៩២ ៧៤៧ ០៩៩	ភូមិកំពង់ក្តី ឃុំកំពង់ចិនត្បូង ស្រុកស្នោង ខេត្តកំពង់ធំ
XXII. ខេត្តរតនគិរី					
៨២	មន្ទីរពេទ្យបង្អែកខេត្តរតនគិរី	០១៧ ៩៣៦ ៩៤៥ ០១២ ៨៤០ ៨០៨	០១២ ៥០៥ ០០៨ ០១២ ៥២៨ ០០៨	០៩៧ ៩៦៦ ៧៦៦៦ ០១១ ៤៥១ ៧៧៧	ភូមិភ្នំស្វាយ ស.បឹងកន្សែង ក្រុងបានលុង ខេត្តរតនគិរី
៨៣	មន្ទីរពេទ្យបង្អែកបរកែវ	០៩៧ ៩៩០ ៩៨៩៩	០១១ ៨៣៨ ៣០០ ០១២ ៥១១ ៣៦៩	០៩៧ ៩៦៦ ៧៦៦៦ ០១១ ៤៥១ ៧៧៧	ភូមិ១ ឃុំឡាមិញ ស្រុកបរកែវ ខេត្តរតនគិរី
XXIII. ខេត្តមណ្ឌលគិរី					
៨៤	មន្ទីរពេទ្យបង្អែកសែនមនោរម្យ	០៩៧ ៧១២ ១៤៤៥ ០១២ ៩៦១ ៧៤៤	០៩៧ ៤៧៣ ៩៦៨៥ ០៨៨ ៩៩៨ ៦៥៦៦	០១២ ២០៥ ៧៥៦ ០៩៧ ៩០០ ០១០៩	ភូមិចំបក់ ឃុំស្ថានមានជ័យ ស្រុកសែនមនោរម្យ ខេត្តមណ្ឌលគិរី
៨៥	មណ្ឌលសុខភាពអូរអាម	០៩៧ ៤៧៨ ៧៧៩៧	០១១ ៦០៧ ៧៨៣ ០៨៨ ៣៣២ ៩១១៨	០១២ ២០៥ ៧៥៦ ០៩៧ ៩០០ ០១០៩	ភូមិអូរអាម ឃុំស្រែខ្ពុម ស្រុកកែវសីម៉ា ខេត្តមណ្ឌលគិរី
៨៦	មណ្ឌលសុខភាពកែវសីម៉ា	០៩៧ ៦៧៨ ៨៥៣៣	០១២ ២៦៦ ១៥២ ០៩៧ ៨៥០ ៤៧៦៥	០១២ ២០៥៧៥៦ ០៩៧ ៩០០ ០១០៩	ភូមិស្រែខ្ពុម ឃុំស្រែខ្ពុម ស្រុកកែវសីម៉ា ខេត្តមណ្ឌលគិរី
XXIV. ខេត្តឧត្តមានជ័យ					
៨៧	មន្ទីរពេទ្យបង្អែកខេត្តឧត្តមានជ័យ	០៩២ ១៤១ ៨៣៥ ០១២ ៧២៣ ១២១	០៧៨ ២២៩ ៧៩៧ ០៧៨ ៩៧៩ ៧២៩	០៩៧ ៥២៣ ៤៦៦៦ ០៩៧ ៧៦២ ៨៨២៨	ភូមិឈូក ឃុំសំរោង ស្រុកសំរោង ខេត្តឧត្តមានជ័យ
៨៨	មន្ទីរពេទ្យបង្អែកស្រុកអន្លង់វែង	០៧៦ ៥២៦ ២៤៩១	០៧៧ ៥០៨ ០៥៧	០៩៧ ៥២៣ ៤៦៦៦	ភូមិអូរជញ្ជីន ឃុំអន្លង់វែង ស្រុកអន្លង់វែង

ល.រ	ឈ្មោះមន្ទីរពេទ្យ	ឡានសាម៉ុយ	ទូរស័ព្ទទំនាក់ទំនង	ភ្នាក់ងារ ប.ស.ស	អាស័យដ្ឋានមន្ទីរពេទ្យ
			០១១ ៦៧០ ១៧៤	០៩៧ ៧៦២ ៨៨២៨	ខេត្តឧត្តរមានជ័យ
៨៩	មណ្ឌលសុខភាពអូរស្មាច់	០១១ ៧៣៦ ៨៨៦		០៩៧ ៥២៣ ៤៦៦៦ ០៩៧ ៧៦២ ៨៨២៨	ភូមិគិរីមង្គល ឃុំអូរស្មាច់ ស្រុកសំរោង ខេត្តឧត្តរមានជ័យ
XXV. ខេត្តព្រះវិហារ					
៩០	មន្ទីរពេទ្យបង្អែក ១៦មករា	០១២ ៣៧១ ៦១៨	០១២ ៤២៦ ៥១៩ ០១២ ៨៩២ ៩០៩	០៩៧ ៣៦៦ ៦០៦០ ០៨៨ ៧៤៦ ២៧៧៤	ភូមិអណ្តូងពោធិ៍ ឃុំកំពងប្រណាក ស្រុកព្រះវិហារ ខេត្តព្រះវិហារ
៩១	មណ្ឌលសុខភាពភ្នំដែក	០៩២ ២២៧ ៦១៦	០៩៧ ៣៩៤ ៤៦៦៩ ០៩២ ៩៥៦ ៥៦៩	០៩៧ ៣៦៦ ៦០៦០ ០៨៨ ៧៤៦ ២៧៧៤	ភូមិភ្នំដែក ឃុំមណីយ៍ ស្រុករៀង ខេត្តព្រះវិហារ
៩២	មណ្ឌលសុខភាពជាំក្សាន្ត		០១២ ៩៣៨ ១៥៩ ០៩៧ ៧៥២ ៧៧៧៣	០៩៧ ៣៦៦ ៦០៦០ ០៨៨ ៧៤៦ ២៧៧៤	ភូមិជាំក្សាន្ត ឃុំជាំក្សាន្ត ស្រុកជាំក្សាន្ត ខេត្តព្រះវិហារ
៩៣	មណ្ឌលសុខភាពស្រែអែម		០៩៩ ៣៥៨ ៤៤៧	០៩៧ ៣៦៦ ៦០៦០ ០៨៨ ៧៤៦ ២៧៧៤	ភូមិស្រែអែម ឃុំស្រែអែម ស្រុកជាំក្សាន្ត ខេត្តព្រះវិហារ



ព្រះរាជាណាចក្រកម្ពុជា
ជាតិ សាសនា ព្រះមហាក្សត្រ

ក្រសួងការងារ និងបណ្តុះបណ្តាលវិជ្ជាជីវៈ

លេខ : ២៧៨៨ ក.ប ២០២៣

ប្រកាស
ស្តីពី

ការកែសម្រួលប្រកាសលេខ១៧៧ កប/ប្រក
ចុះថ្ងៃទី១៤ ខែសីហា ឆ្នាំ២០១០ ស្តីពីសមាសភាព និងការប្រព្រឹត្តទៅ
របស់គណៈកម្មការដោះស្រាយវិវាទ ឬបណ្តឹងនៃប.ស.ស

រដ្ឋមន្ត្រីក្រសួងការងារ និងបណ្តុះបណ្តាលវិជ្ជាជីវៈ

- បានឃើញរដ្ឋធម្មនុញ្ញ នៃព្រះរាជាណាចក្រកម្ពុជា
- បានឃើញព្រះរាជក្រមលេខ នស/រកត /០៩១៣/៩០៣ ចុះថ្ងៃទី២៤ ខែកញ្ញា ឆ្នាំ២០១៣ ស្តីពីការតែងតាំងរាជរដ្ឋាភិបាល នៃព្រះរាជាណាចក្រកម្ពុជា
- បានឃើញព្រះរាជក្រឹត្យលេខ នស/រកត/១២១៣/១៣៩៣ ចុះថ្ងៃទី២១ ខែធ្នូ ឆ្នាំ២០១៣ ស្តីពីការកែសម្រួល និងបំពេញបន្ថែមសមាសភាពរាជរដ្ឋាភិបាល នៃព្រះរាជាណាចក្រកម្ពុជា
- បានឃើញព្រះរាជក្រមលេខ ០២/នស/៩៤ ចុះថ្ងៃទី២០ ខែកក្កដា ឆ្នាំ១៩៩៤ ដែលប្រកាសឱ្យប្រើច្បាប់ស្តីពីការរៀបចំ និងការប្រព្រឹត្តទៅ នៃគណៈរដ្ឋមន្ត្រី
- បានឃើញព្រះរាជក្រមលេខ នស/រកម/០១០៥/០០៣ ចុះថ្ងៃទី១៧ ខែមករា ឆ្នាំ២០០៥ ដែលប្រកាសឱ្យប្រើច្បាប់ស្តីពីការបង្កើតក្រសួងការងារ និងបណ្តុះបណ្តាលវិជ្ជាជីវៈ
- បានឃើញព្រះរាជក្រមលេខ ជស/រកម/០៣៩៧/០១ ចុះថ្ងៃទី១៣ ខែមិថុនា ឆ្នាំ១៩៩៧ ដែលប្រកាសឱ្យប្រើច្បាប់ស្តីពីការងារ
- បានឃើញព្រះរាជក្រមលេខ នស/រកម/០៧០៧/០១ ចុះថ្ងៃទី២០ ខែកក្កដា ឆ្នាំ២០០៧ ដែលប្រកាសឱ្យប្រើច្បាប់ស្តីពីវិសោធនកម្មមាត្រា១៣៩ និង១៤៤ នៃច្បាប់ស្តីពីការងារ
- បានឃើញព្រះរាជក្រមលេខ នស/រកម/០៩០២/០១៨ ចុះថ្ងៃទី២៥ ខែកញ្ញា ឆ្នាំ២០០២ ដែលប្រកាសឱ្យប្រើច្បាប់ស្តីពីរបបសន្តិសុខសង្គមសម្រាប់ជនទាំងឡាយដែលស្ថិតនៅក្រោមបទប្បញ្ញត្តិនៃច្បាប់ស្តីពីការងារ
- បានឃើញអនុក្រឹត្យលេខ២៤៣ អនក្រ/បក ចុះថ្ងៃទី១៤ ខែវិច្ឆិកា ឆ្នាំ២០១៤ ស្តីពីការរៀបចំ និងការប្រព្រឹត្តទៅរបស់ក្រសួងការងារ និងបណ្តុះបណ្តាលវិជ្ជាជីវៈ
- បានឃើញអនុក្រឹត្យលេខ១៦ អនក្រ/បក ចុះថ្ងៃទី០២ ខែមីនា ឆ្នាំ២០០៧ ស្តីពីការបង្កើតបេឡាជាតិរបបសន្តិសុខសង្គម
- បានឃើញប្រកាសលេខ១៧៧ កប/ប្រក ចុះថ្ងៃទី១៤ ខែសីហា ឆ្នាំ២០១០ ស្តីពីសមាសភាព និងការប្រព្រឹត្តទៅរបស់គណៈកម្មការដោះស្រាយវិវាទ ឬបណ្តឹង នៃប.ស.ស
- បានឃើញប្រកាសលេខ១៩៧ កប/ប្រក ចុះថ្ងៃទី២១ ខែកញ្ញា ឆ្នាំ២០១២ ស្តីពីការតែងតាំងសមាសភាពគណៈកម្មការដោះស្រាយវិវាទ ឬបណ្តឹង នៃប.ស.ស
- បានឃើញប្រកាសលេខ១៤៤ កប/ប្រក ចុះថ្ងៃទី២៧ ខែមិថុនា ឆ្នាំ២០១៤ ស្តីពីការកែសម្រួលសមាសភាពគណៈកម្មការដោះស្រាយវិវាទ ឬបណ្តឹង នៃប.ស.ស
- បានឃើញសេចក្តីសម្រេចលេខ៣៧/១៤ ប.ស.ស ចុះថ្ងៃទី០៨ ខែកញ្ញា ឆ្នាំ២០១៤ ស្តីពីនីតិវិធី ដោះស្រាយវិវាទ ឬបណ្តឹង នៃប.ស.ស
- យោងតាមស្មារតីអង្គប្រជុំ ថ្ងៃទី១៧ ខែតុលា ឆ្នាំ២០១៤ របស់គណៈកម្មការដោះស្រាយវិវាទ ឬបណ្តឹង នៃប.ស.ស

អាសយដ្ឋាន អគារលេខ៣ មហាវិថីសហព័ន្ធរុស្ស៊ី សង្កាត់ទឹកល្អក់១ ខណ្ឌទួលគោក ទូរស័ព្ទ: (០២៣) ៨៤ ៤៣ ៧៥ និងទូរសារ: (០២៣) ៨៤ ២៧ ៦៩

សង្ខេប

ប្រការ ២៤៥

ប្រការ៣ នៃប្រកាសលេខ១៧៧ កប/ប្រក ចុះថ្ងៃទី១៨ ខែសីហា ឆ្នាំ២០១០ ស្តីពីសមាសភាព និង ការប្រព្រឹត្តទៅរបស់គណៈកម្មការដោះស្រាយវិវាទ ឬបណ្តឹង នៃប.ស.ស ត្រូវបានកែសម្រួលដែលមានខ្លឹម សារដូចតទៅ ៖

ប្រការ ៣- ថ្មី

គណៈកម្មការដោះស្រាយវិវាទ ឬបណ្តឹងនៃប.ស.ស មានសមាជិកពេញសិទ្ធិ បី រូប និងសមាជិក បម្រុង ប្រាំមួយរូប ដូចខាងក្រោម៖

- មួយរូបពេញសិទ្ធិ និងពីររូបបម្រុង ដែលស្នើដោយនាយកបេឡាជាតិរបបសន្តិសុខសង្គម តំណាងភាគីរាជរដ្ឋាភិបាល
- មួយរូបពេញសិទ្ធិ និងពីររូបបម្រុង ដែលស្នើដោយសមាជិកក្រុមប្រឹក្សាភិបាល តំណាងភាគីកម្មករនិយោជិត
- មួយរូបពេញសិទ្ធិ និងពីររូបបម្រុង ដែលស្នើដោយសមាជិកក្រុមប្រឹក្សាភិបាល តំណាងភាគីនិយោជក ។

មួយរូបពេញសិទ្ធិដែលស្នើដោយនាយកបេឡាជាតិរបបសន្តិសុខសង្គម ជាប្រធានគណៈកម្មការ មួយរូបពេញសិទ្ធិ ដែលស្នើដោយសមាជិកក្រុមប្រឹក្សាភិបាល តំណាងកម្មករនិយោជិត ជាសមាជិក និង មួយរូបពេញសិទ្ធិ ដែលស្នើដោយសមាជិកក្រុមប្រឹក្សាភិបាលតំណាងនិយោជក ជាសមាជិក ។

ក្នុងករណីដែលប្រធានអវត្តមាន សមាជិកបម្រុង ដែលស្នើឡើងដោយនាយកបេឡាជាតិរបបសន្តិ សុខសង្គម ត្រូវទទួលតួនាទីជាប្រធានស្តីទី ។

ក្នុងករណីដែលសមាជិក នៃភាគីណាមួយអវត្តមាន ប្រធាន ឬប្រធានស្តីទី អាចអញ្ជើញសមាជិក បម្រុងចូលរួមប្រជុំ ។

គណៈកម្មការដោះស្រាយវិវាទ ឬបណ្តឹង នៃប.ស.ស ត្រូវចូលរួមប្រជុំតាមការអញ្ជើញរបស់ប្រធាន ឬប្រធានស្តីទី ។ គណៈកម្មការដោះស្រាយវិវាទ ឬបណ្តឹង នៃប.ស.ស មានអាណត្តិរយៈពេល២(ពីរ)ឆ្នាំ ។

កាលាដែលត្រូវប្រើក្នុងដំណើរការរបស់គណៈកម្មការដោះស្រាយវិវាទ ឬបណ្តឹង នៃប.ស.ស គឺ កាលាខ្មែរ ។

ការប្រជុំរបស់គណៈកម្មការដោះស្រាយវិវាទ ឬបណ្តឹង នៃប.ស.ស ត្រូវធ្វើឡើងជាការសម្ងាត់ ។

នីតិវិធីនៃការសម្រេចរបស់គណៈកម្មការដោះស្រាយវិវាទ ឬបណ្តឹង នៃប.ស.ស ត្រូវចេញដោយសេចក្តី សម្រេចរបស់ក្រុមប្រឹក្សាភិបាល ។

ការកំណត់បែបបទ និងរបៀបរបបការងាររបស់គណៈកម្មការត្រូវចេញដោយសេចក្តីសម្រេចរបស់ នាយក ប.ស.ស តាមសំណើរបស់ប្រធាន ជ.វ.ប ។

ប្រការ ពីរ-

បទប្បញ្ញត្តិទាំងឡាយណាដែលផ្ទុយនឹងប្រកាសនេះ ត្រូវទុកជានិរាករណ៍ ។

ប្រការ បី-

នាយកបេឡាជាតិរបបសន្តិសុខសង្គម និងគ្រប់ប្រធានអង្គភាពពាក់ព័ន្ធមានភារកិច្ចរៀងៗខ្លួនក្នុងការអនុវត្តប្រកាសនេះ ចាប់ពីថ្ងៃចុះហត្ថលេខានេះតទៅ ។

ធ្វើនៅរាជធានីភ្នំពេញ, ថ្ងៃទី ០១ ខែ កក្កដា ឆ្នាំ២០១៥
រដ្ឋមន្ត្រីក្រសួងការងារ និងបណ្តុះបណ្តាលវិជ្ជាជីវៈ



អ៊ិត សំហេង

- ចម្លងជូន៖**
- ទីស្តីការគណៈរដ្ឋមន្ត្រី
 - ឧទ្ធរណ៍យសម្តេចតេជោនាយករដ្ឋមន្ត្រី
 - ឧទ្ធរណ៍យងកឧត្តមឧបនាយករដ្ឋមន្ត្រីប្រចាំការ
 - គ្រប់ក្រសួង ស្ថាប័ន ពាក់ព័ន្ធ
 - គ្រប់ថ្នាក់ដឹកនាំក្រសួង
 - គ្រប់សាលារាជធានី/ខេត្ត
 - គ្រប់អង្គភាពក្រោមឱវាទក្រសួង "ដើម្បីជ្រាប"
 - សមាគមរោងចក្រកាត់ដេរនៅកម្ពុជា
 - សហព័ន្ធនិយោជក និងសមាគមពាណិជ្ជកម្មកម្ពុជា
 - គ្រប់សហព័ន្ធសហជីព "ដើម្បីសហការ"
 - ដូចប្រការ បី- "ដើម្បីអនុវត្ត"
 - ឯកសារ កាលប្បវត្តិ

(Handwritten mark)



ព្រះរាជាណាចក្រកម្ពុជា
ជាតិ សាសនា ព្រះមហាក្សត្រ

មេឡាវាតិរបបសន្តិសុខសង្គម

លេខ: ៥៦ / ប.ស.ស

១៩

សេចក្តីសម្រេច
ស្តីពី
ការកំណត់ថែមបទ និងរៀបរយបទការងារ

នាយកមេឡាវាតិរបបសន្តិសុខសង្គម

- បានឃើញរដ្ឋធម្មនុញ្ញ នៃព្រះរាជាណាចក្រកម្ពុជា
- បានឃើញព្រះរាជក្រមលេខ នស/រកត/០៩១៣/៩០៣ ចុះថ្ងៃទី២៤ ខែកញ្ញា ឆ្នាំ២០១៣ ស្តីពីការតែងតាំងរាជរដ្ឋាភិបាល នៃព្រះរាជាណាចក្រកម្ពុជា
- បានឃើញព្រះរាជក្រឹត្យលេខ នស/រកត/១២១៣/១៣៩៣ ចុះថ្ងៃទី២១ ខែធ្នូ ឆ្នាំ២០១៣ ស្តីពីការតែងតាំងសមាសភាពរាជរដ្ឋាភិបាល នៃព្រះរាជាណាចក្រកម្ពុជា
- បានឃើញព្រះរាជក្រមលេខ ០២/នស/៩៤ ចុះថ្ងៃទី២០ ខែកក្កដា ឆ្នាំ១៩៩៤ ដែលប្រកាសឱ្យប្រើច្បាប់ស្តីពីការរៀបចំ និងការប្រព្រឹត្តទៅ នៃគណៈរដ្ឋមន្ត្រី
- បានឃើញព្រះរាជក្រមលេខ នស/រកម/០១០៥/០០៣ ចុះថ្ងៃទី១៧ ខែមករា ឆ្នាំ២០០៤ ដែលប្រកាសឱ្យប្រើច្បាប់ស្តីពីការបង្កើត ក្រសួងការងារ និងបណ្តុះបណ្តាលវិជ្ជាជីវៈ
- បានឃើញព្រះរាជក្រមលេខ ជស/រកម/០៣៩៧/០១ ចុះថ្ងៃទី១៣ ខែមិថុនា ឆ្នាំ១៩៩៧ ដែលប្រកាសឱ្យប្រើច្បាប់ស្តីពីការងារ
- បានឃើញព្រះរាជក្រមលេខ នស/រកម/០៧០៧/០១ ចុះថ្ងៃទី២០ ខែកក្កដា ឆ្នាំ២០០៧ ដែលប្រកាសឱ្យប្រើច្បាប់ស្តីពីវិសោធនកម្ម មាត្រា១៣៩ និង១៤៤ នៃច្បាប់ស្តីពីការងារ
- បានឃើញព្រះរាជក្រមលេខ នស/រកម/០៩០២/០១៨ ចុះថ្ងៃទី២៥ ខែកញ្ញា ឆ្នាំ២០០២ ដែលប្រកាសឱ្យប្រើច្បាប់ស្តីពីរបបសន្តិសុខសង្គម សម្រាប់ជនទាំងឡាយដែលស្ថិតនៅក្រោមបទប្បញ្ញត្តិនៃច្បាប់ស្តីពីការងារ
- បានឃើញអនុក្រឹត្យលេខ២៨៣ អនក្រ/បក ចុះថ្ងៃទី១៤ ខែវិច្ឆិកា ឆ្នាំ២០១៤ ស្តីពីការរៀបចំ និងការប្រព្រឹត្តទៅរបស់ក្រសួងការងារ និងបណ្តុះបណ្តាលវិជ្ជាជីវៈ
- បានឃើញអនុក្រឹត្យលេខ១៦ អនក្រ/បក ចុះថ្ងៃទី០២ ខែមីនា ឆ្នាំ២០០៧ ស្តីពីការបង្កើតរបបសន្តិសុខសង្គម
- បានឃើញប្រកាសលេខ១៧៧ កប/ប្រក ចុះថ្ងៃទី១៨ ខែសីហា ឆ្នាំ២០១០ ស្តីពីសមាសភាព និងការប្រព្រឹត្តទៅរបស់គណៈកម្មការ ដោះស្រាយវិវាទ ឬបណ្តឹង នៃប.ស.ស
- បានឃើញប្រកាសលេខ១៩៧ កប/ប្រក ចុះថ្ងៃទី២១ ខែកញ្ញា ឆ្នាំ២០១២ ស្តីពីការតែងតាំងសមាសភាពគណៈកម្មការដោះស្រាយវិវាទ ឬបណ្តឹង នៃប.ស.ស
- បានឃើញប្រកាសលេខ១៤៤ កប.ប្រក ចុះថ្ងៃទី២៧ ខែមិថុនា ឆ្នាំ២០១៤ ស្តីពីការតែងតាំងសមាសភាពគណៈកម្មការដោះស្រាយ វិវាទ ឬបណ្តឹង នៃប.ស.ស
- បានឃើញសេចក្តីសម្រេចលេខ៣៧/១៤ ប.ស.ស ចុះថ្ងៃទី០៨ ខែកញ្ញា ឆ្នាំ២០១៤ ស្តីពីនីតិវិធី ដោះស្រាយវិវាទ ឬបណ្តឹង នៃប.ស.ស
- យោងតាមស្មារតីអង្គប្រជុំ ថ្ងៃទី១៧ ខែតុលា ឆ្នាំ២០១៤ របស់គណៈកម្មការដោះស្រាយវិវាទ ឬបណ្តឹង នៃប.ស.ស

សម្រេច

ប្រការ១._

សេចក្តីសម្រេចស្តីពីការកំណត់បែបបទ និងរបៀបរបបការងាររបស់គណៈកម្មការដោះស្រាយវិវាទ ឬបណ្តឹង នៃប.ស.ស និងលេខាធិការ មានគោលដៅកំណត់វិធានសម្រាប់ការប្រជុំ និងបែបបទរបៀប របបការងាររបស់គណៈកម្មការដោះស្រាយវិវាទ ឬបណ្តឹង នៃប.ស.ស សំដៅធានាការអនុវត្តតួនាទី និង ភារកិច្ចរបស់ខ្លួនស្របតាមប្រកាសលេខ១៧៧ កប/ប្រក ចុះថ្ងៃទី១៨ ខែសីហា ឆ្នាំ២០១០ ស្តីពីសមាសភាព និងការប្រព្រឹត្តទៅរបស់គណៈកម្មការដោះស្រាយវិវាទ ឬបណ្តឹងនៃប.ស.ស ។

ប្រការ២._

ត្រូវបានកំណត់វិធានសម្រាប់ការប្រជុំគណៈកម្មការ ដ.វ.ប ដូចតទៅ៖

- ១- ការប្រជុំរបស់គណៈកម្មការ ដ.វ.ប ត្រូវដឹកនាំដោយប្រធាន ឬប្រធានស្តីទី
- ២- គ្រប់កិច្ចប្រជុំរបស់គណៈកម្មការ ដ.វ.ប ត្រូវប្រព្រឹត្តទៅនៅបេឡាជាតិរបបសន្តិសុខសង្គម ឬសាខា ប.ស.ស រាជធានី/ខេត្ត
- ៣- កិច្ចប្រជុំរបស់គណៈកម្មការ ដ.វ.ប អាចប្រព្រឹត្តទៅបានលុះត្រាតែមានការចូលរួមគ្រប់ភាគីតំណាង
- ៤- ប្រធានអាចកោះអញ្ជើញសមាជិកគណៈកម្មការ ដ.វ.ប ចូលរួមប្រជុំវិសាមញ្ញតាមការចាំបាច់
- ៥- ប្រធានគណៈកម្មការ ដ.វ.ប ស្នើអង្គប្រជុំអនុម័តលើរបៀបវារៈ នៃកិច្ចប្រជុំដោយការលើកដៃ
- ៦- ប្រធានគណៈកម្មការ ដ.វ.ប ស្នើលេខាធិការដ្ឋាន ដ.វ.ប ធ្វើរបាយការណ៍អំពីខ្លឹមសារ គោលបំណង និងសារៈសំខាន់ នៃឯកសារ ដែលបានដាក់ចូលក្នុងរបៀបវារៈ ជូនអង្គប្រជុំ
- ៧- សមាជិកអង្គប្រជុំ អាចមានមតិយោបល់លើខ្លឹមសារ នៃរបៀបវារៈនីមួយៗ ការផ្តល់យោបល់នេះត្រូវ ស្របតាមខ្លឹមសារ នៃរបៀបវារៈ
- ៨- ក្រោយពីបានពិភាក្សាច្បាស់លាស់ពីបញ្ហានីមួយៗរួចហើយ អង្គប្រជុំត្រូវធ្វើការសម្រេចអនុម័តលើ ខ្លឹមសារតាមរបៀបវារៈនីមួយៗ
- ៩- ការសម្រេចអនុម័តលើខ្លឹមសារ នៃកិច្ចប្រជុំ ត្រូវធ្វើឡើងដោយការលើកដៃ និងសម្លេង២ភាគ៣ នៃ គណៈកម្មការ ដ.វ.ប
- ១០- ករណីសមាជិកតំណាងមួយណាអនុបវាទ ប្រធានមានសិទ្ធិសម្រេចតាមសម្លេងឧត្តមានុភាព
- ១១- លេខាគត់ត្រាត្រូវធ្វើកំណត់ហេតុដោយឆ្លុះបញ្ចាំងពីមតិយោបល់ នៃសមាជិកគណៈកម្មការ ដ.វ.ប និងត្រូវឯកភាពពីប្រធានអង្គប្រជុំ
- ១២- ប្រធាន ត្រូវធ្វើរបាយការណ៍ស្តីពីលទ្ធផល នៃការប្រជុំជូននាយក ប.ស.ស ដើម្បីពិនិត្យសម្រេច និង ស្នើសុំអនុសាសន៍

ប្រការ៣-

ត្រូវបានកំណត់ពីបែបបទ និងរបៀបរបបការងាររបស់គណៈកម្មការ ជ.វ.ប ដូចតទៅ៖

- ១- គណៈកម្មការ ជ.វ.ប ត្រូវអនុវត្ត និងទទួលខុសត្រូវចំពោះតួនាទីភារកិច្ចរបស់ខ្លួនតាមការប្រគល់ជូនរបស់ប្រធាន
- ២- គណៈកម្មការ ជ.វ.ប ត្រូវធ្វើការសិក្សាស្រាវជ្រាវ និងតាមដានសាច់រឿងនៃបណ្តឹងនិងរាយការណ៍ជូនប្រធានពីលទ្ធផល នៃការស្រាវជ្រាវរបស់ខ្លួន
- ៣- ករណីប្រធានអវត្តមាន សមាជិកបម្រុងដែលស្នើដោយនាយក ប.ស.ស ជាប្រធានស្តីទី
- ៤- ប្រធានស្តីទីមានភារកិច្ចដឹកនាំ និងទទួលខុសត្រូវការងារគណៈកម្មការ ជ.វ.ប ជំនួសប្រធាន និងត្រូវធ្វើរបាយការណ៍ការងារក្នុងពេលដែលខ្លួនដឹកនាំការងារជូនប្រធាន ។

ប្រការ៤-

សេចក្តីសម្រេចនេះ មានប្រសិទ្ធភាពអនុវត្តចាប់ពីថ្ងៃចុះហត្ថលេខានេះតទៅ។ 

ធ្វើនៅរាជធានីភ្នំពេញ, ថ្ងៃទី២៣ ខែសីហាឆ្នាំ២០១៥

នាយកបេឡាជាតិរបបសន្តិសុខសង្គម



អ៊ុក សមវិធា

- កន្លែងទទួល៖**
- ក្រុមប្រឹក្សាភិបាល នៃប.ស.ស
 - គ្រប់នាយករង ប.ស.ស
 - ការិយាល័យថ្នាក់កណ្តាលទាំង៩
 - គ្រប់សាខា ប.ស.ស រាជធានី/ខេត្ត
 - គណៈកម្មការ ជ.វ.ប
 - "ដើម្បីជូនជ្រាប"
 - ឯកសារ កាលប្បវត្តិ

របបធានារ៉ាប់រងហានិភ័យការងារ



១. ចំនួនសហគ្រាស គ្រឹះស្ថាន ចុះបញ្ជីកាតាមខែ និងតាមបណ្តារាជធានី-ខេត្តឆ្នាំ២០១៥

រាជធានី-ខេត្ត	មករា	កុម្មុះ	មីនា	មេសា	ឧសភា	មិថុនា	កក្កដា	សីហា	កញ្ញា	តុលា	វិច្ឆិកា	សរុប
រាជធានីភ្នំពេញ	៤៤	២៨	២២	៣៣	១៨	២៧	៤៧	៣០	៥៦	៣៥	២៧	៣៨៨
ខេត្តកណ្តាល	០៤	០១	០៣	០២	០១	០១	៤	៣	៣	១	១	២៦
ខេត្តកំពង់ស្ពឺ	០៣	-	-	០៣	០២	០១	៤	២	៣	០	២	២៤
ខេត្តបន្ទាយមានជ័យ	០១	-	០១	០១	០៣	០១	៣	០	២	០	០	១២
ខេត្តសៀមរាប	០៤	០៤	១០	០៦	០៤	០២	៦	៩	៩	១៣	៤	៧៣
ខេត្តព្រះសីហនុ	០៥	០១	០២	០២	០១	០១	៤	១	៤	៣	៥	៣៣
ខេត្តស្វាយរៀង	០២	០៣	-	-	០២	០១	១	៥	១	១	៣	១៩
ខេត្តកំពង់ឆ្នាំង	-	០១	-	-	០៣	-	០	០	០	០	០	៥
ខេត្តកំពង់ចាម	០២	-	០២	០១	-	-	១	២	០	០	០	៨
ខេត្តក្រចេះ	០៣	-	០១	-	-	-	៣	០	២	០	១	១៤
ខេត្តព្រៃវែង	-	-	-	-	-	-	០	០	០	០	០	០
ខេត្តតាកែវ	-	០៣	-	០៨	០១	០២	១	១	១		០	១៧
ខេត្តកំពត	-	-	-	-	០២	-	០	១	០	២	១	៨
ខេត្តកែប	-	-	-	-	-	-	០	០	០	០	០	០
ខេត្តត្បូងឃ្មុំ	០៥	-	-	-	០១	-	០	០	០	០	០	៧
ខេត្តកោះកុង	-	-	-	-	-	-	៣	០	០	០	០	៣
ខេត្តបាត់ដំបង	១៣	០៦	០៩	០៥	០១	០២	៣	១	២	០	០	៤២
ខេត្តប៉ៃលិន	-	-	០៣	០២	-	០១	១	១	១	០	០	៩
ខេត្តពោធិ៍សាត់	-	-	-	០៤	០១	០៥	០	០	០	០	១	១២
ខេត្តកំពង់ធំ	-	០២	-	-	០២	០១	១	០	៤	២	២	១៤
ខេត្តស្ទឹងត្រែង	-	-	-	០២	-	០២	០	១	០	០	០	៦
ខេត្តរតនគិរី	០២	-	-	០៤	-	០៤	១	៥	៤	០	១	២២
ខេត្តមណ្ឌលគិរី	-	០១	០១	-	-	០១	០	៣	១	០	០	៧
ខេត្តឧត្តរមានជ័យ	-	-	-	-	-	-	០	០	១	០	២	៣
ខេត្តព្រះវិហារ	-	-	-	-	-	០២	១	០	០	០	០	៣
សរុប	៨៨	៥០	៥៤	៧៣	៤២	៥៤	៨៤	៦៥	៩៤	៥៧	៥០	៧៥៥

២. បច្ចុប្បន្នភាពសហគ្រាសចុះបញ្ជីកា និងកម្មករនិយោជិត

ល.រ	រាជធានី/ខេត្ត	២០០៨-២០១៥		
		ចំនួនស.ហ	កម្មករ	ស្រី
១	រាជធានីភ្នំពេញ	៣.៧៦៦	៦៣៨.៥៨៣	៤២៤.៧២៦
២	ខេត្តកណ្តាល	៣៥៥	១៤២.៧៤០	១១៤.៩០៣
៣	ខេត្តកំពង់ស្ពឺ	១១៣	៧០.៨០៧	៦០.៧៤៦
៤	ខេត្តស្វាយរៀង	១១១	៤៦.៤៨៣	៣២.២០៥
៥	ខេត្តតាកែវ	៩៧	៣៥.០៥៨	៣០.៨៩៣
៦	ខេត្តកំពង់ឆ្នាំង	៥៥	៣៤.១១០	២៩.៧១៣
៧	ខេត្តព្រះសីហនុ	២០៥	២៩.៨៧៧	១៩.៤៤២
៨	ខេត្តកំពង់ចាម	១៣៨	២៣.៦៤៣	១៩.៧៤១
៩	ខេត្តសៀមរាប	៤៩១	២១.៦៥៧	១០.១៧៩
១០	ខេត្តបន្ទាយមានជ័យ	១០៥	១១.៩៩៣	៧.១០៣
១១	ខេត្តកោះកុង	៣១	៧.៩៥៤	៥.៣៥៨
១២	ខេត្តពោធិ៍សាត់	៩៣	៧.៩២២	៦.៧៤៥
១៣	ខេត្តក្រុងឃ្មុំ	៩៤	៦.៥៨១	៣.៣៥៥
១៤	ខេត្តក្រចេះ	១១១	៥.៣០៩	១.៥១២
១៥	ខេត្តកំពត	៤៨	៥.០៩២	២.១៨២
១៦	ខេត្តបាត់ដំបង	២២៣	៤.៩៨៥	២.៤៩០
១៧	ខេត្តព្រៃវែង	៣៥	៤.០៥៤	៣.៦៨២
១៨	ខេត្តកំពង់ធំ	១១២	៣.៥៤៨	១.២៤៣
១៩	ខេត្តប៉ៃលិន	៥៦	២.៨៨៤	១.៧៣២
២០	ខេត្តរតនៈគិរី	៨៥	២.៦០៦	៨៣២
២១	ខេត្តឧត្តរមានជ័យ	១៩	១.០២៧	៤៤១
២២	ខេត្តព្រះវិហារ	២៨	៩២៦	២៦៦
២៣	ខេត្តស្ទឹងត្រែង	៤៤	៨៩៨	២១៣
២៤	ខេត្តមណ្ឌលគិរី	២៨	៨២៥	២០២
២៥	ខេត្តកែប	២៧	៣២៨	៩៤
សរុប		៦.៤៧០	១.១០៩.៨៩០	៧៧៩.៩៩៨

៣. សហគ្រាសវិស័យកាត់ដេរ និងផលិតស្បែកជើង ថ្នាក់កណ្តាល/ថ្នាក់ខេត្ត

ល.រ	រាជធានី/ខេត្ត	ចំនួនស.ហ	ចំនួនកម្មករនិយោជិត	
			សរុប	ស្រី
១	រាជធានីភ្នំពេញ	៧៣៣	៤០៥.១៥៨	៣៣៣.៧៦៨
២	ខេត្តកណ្តាល	១៤៤	១២៧.៧៧៨	១០៥.១៣៧
៣	ខេត្តកំពង់ស្ពឺ	៦៤	៥៨.៨៧០	៥២.១៨៩
៤	ខេត្តតាកែវ	៤៣	៣០.២៣៥	២៧.១០៦
៥	ខេត្តកំពង់ឆ្នាំង	១៨	២៣.២៨៤	២០.៧០០
៦	ខេត្តស្វាយរៀង	២៩	២១.១៦២	១៧.៥៩៧
៧	ខេត្តកំពង់ចាម	៩	១៨.៨១៣	១៧.៣៨៣
៨	ខេត្តព្រះសីហនុ	២៨	១៣.៦៣៩	១០.៨៦២
៩	ខេត្តពោធិ៍សាត់	២	៦.១៧៧	៥.៦២៥
១០	ខេត្តកោះកុង	២	៣.១៣៤	២.៥០២
១១	ខេត្តព្រៃវែង	២	២.៣០៨	២.០៩៦
១២	ខេត្តកំពត	៦	១.៨៣៩	១.៥១០
១៣	ខេត្តបន្ទាយមានជ័យ	៤	១.៧១២	១.២៤២
១៤	ខេត្តត្បូងឃ្មុំ	១	១.២៨៤	១.២៦០
១៥	ខេត្តបាត់ដំបង	១	២២៧	១៧០
១៦	ខេត្តកំពង់ធំ	១	១២	១១
១៧	ខេត្តរតនៈគីរី	១	៨	០
សរុប		១.០៨៨	៧១៥.៦៤០	៥៩៩.១៥៨

៤. ប្រភេទ និងចំនួនសហគ្រាស គ្រឹះស្ថានបានចុះបញ្ជី

ល.រ	លេខប្រភេទ ពាណិជ្ជកម្ម	ឈ្មោះប្រភេទពាណិជ្ជកម្ម	ចំនួនស.ហ	ចំនួនកម្មករនិយោជិត	
				សរុប	ស្រី
១	១៧១២	កាត់ដេរ	៩៩	២៧.៥៣៥	២២.៤៧៨
២	២២២២	បោះពុម្ព	១០	៨១៣	៤២៧
៣	១៩២០	ផលិតកម្មស្បែកជើង	១៥	៤.៣៣៣	៣.៨៤៥
៤	៩៣១០	បោកគក់	១	២១១	៥៥
៥	១៧១១	តម្បាញ	៣	៦៨	៥២
៦	៧៤១២	សកម្មភាពសេវាកម្ម	៥	៧៩	៤៥
៧	៦៤២០	ទូរគមនាគមន៍	២	២០	៣
៨	២៦៩៥	ផលិតកម្មស៊ីម៉ង់ត៍បេតុង-ម្សៅបៀក	១	៣៤៨	៦៧
៩	៦៥១១	ធនាគារ	១៤	៤០២	១៦៦
១០	២៧១០	ផលិតកម្មដែក និងសំង្គ្រី	៤	៤០	១
១១	៦៣០៩	ភ្នាក់ងារដឹកជញ្ជូន	៧២	២.៥៧៥	១.០១៨
១២	១៥៤៤	ផលិតកម្មស្បៀង	១	១៥	៧
១៣	៥១៣៩	លក់ទំនិញគ្រួសារ	៤	៩០	៩
១៤	៥៥១០	សណ្ឋាគារ	៦៣	៣.១២៤	១.៣០៥
១៥	៥០៥០	លក់ប្រេងឥន្ធនៈ	២	២១	៧
១៦	៣១២០	ផលិតអគ្គីសនី	១៩	៣៩៥	៨៨
១៧	១៥៥៤	ផលិតកម្មភេសជ្ជៈ	៦	១៥៥	៤៤
១៨	២១០២	ផលិតកម្មក្រដាស	៤	១៩៥	៣០
១៩	៤៥២០	សំណង់	២៨	១០៩២	១៩៥
២០	៧០១០	សកម្មភាពទិញ-លក់-ជួល អចលនទ្រព្យ	១០	១៥៩	៦៧
២១	៥២២០	លក់អាហារភេសជ្ជៈ និងថ្នាំជក់	២	២៣	១០
២២	១៥៤៩	ផលិតកម្មចំណី	៣	៥៨	២៤
២៣	៧៤៩២	សន្តិសុខ	៤	៣១៥	១៥៧
២៤	៥៣២៣	ផ្សារទំនើប	៣	៧០	៣៩
២៥	៥០១០	លក់រថយន្ត	៤	៦០	២០
២៦	៧៤៩១	ជ្រើសរើសពលករ	៥	២៤៩	១៦៩
២៧	៥៥២១	ភោជនីយដ្ឋាន	៤៨	១.១៣២	៦១៦
២៨	៥១៩០	លក់ដុំទំនិញផ្សេងៗ	១៥	៣០២	៩២
២៩	៧២២០	ផ្គត់ផ្គង់និងប្រឹក្សាផ្នែកទំនំនៃកុំព្យូទ័រ	៥	១៦០	២៨
៣០	១៤២៩	សកម្មភាពស្វែងរកដី	២	៤៣	៤
៣១	៨៥១១១	មន្ទីរពេទ្យ	៤	៥៤	២៥
៣២	៨០៣០	សាកលវិទ្យាល័យ	៤	៦៩	២៣
៣៣	៩៣៩៩	បំរើសេវាកម្មផ្សេងៗ	៤៦	១.៧១១	៦៩៧
៣៤	៦៣០៤	សកម្មភាពទេសចរណ៍	៥	២៣៥	១០៧
៣៥	៥២៣១	លក់ឱសថ បរិក្ខារពេទ្យ គ្រឿងសំអាង និងប្រដាប់សំអាតសំអាង	១	១៣	៥
៣៦	៥១៥០	លក់ម៉ាស៊ីន បរិក្ខារអគ្គីសនី និងផ្គត់ផ្គង់	១០	៥២៨	១៩២
៣៧	៥៤៣៤	ជួសជុលសម្ភារៈគ្រួសារ ប្រដាប់ប្រដារ និងបរិក្ខារអគ្គីសនី	៣	១៤៨	៩៨

៣៨	៥៤១០	ផ្តល់ផ្តល់រថយន្ត	៤	៥៨	៥
៣៩	៩០០០	អនាម័យសំអាត	២	១៩	៣
៤០	៨០២២	សាលាបណ្តុះបណ្តាលបច្ចេកវិជ្ជានិងវិជ្ជាជីវៈ	១៨	៣៧៩	២១៩
៤១	២២២១	បោះពុម្ពក្រដាស	៣	៤៨	២៦
៤២	២៥២០	ផលិតកម្មធាតុស្លឹក	២	៧៦	៣៦
៤៣	៧៤៩៥	ការវេចខ្ចប់	២	៤៧	៣២
៤៤	៥១២២	លក់អាហារភេសជ្ជៈ និងថ្នាំជក់	២	១៦	១
៤៥	៧៤៣០	ផ្សព្វផ្សាយពាណិជ្ជកម្ម	៥	៨០	៤០
៤៦	៩២១៣	វិទ្យុ និងទូរទស្សន៍	២	៤១	១៤
៤៧	១៣០	ការចិញ្ចឹមសត្វ និង ដាំដំណាំ	៨	៥១០	១៩០
៤៨	៣៦៩៩	រោងចក្រផលិតផលិតផលផ្សេងៗ	៤៩	២.៨២៩	១.៧៣២
៤៩	៧៤៩៤	សកម្មភាពចតុប	១	១៤៥	១៧
៥០	៩៩០០	អង្គការក្រៅរដ្ឋាភិបាល	៤៩	១.១៣១	៣៩៧
៥១	២៦៩៦	ការកាត់ រចនា ថ្ម និងឡឥដ្ឋ	១០	២២២	១៣៥
៥២	៩២២០	សកម្មភាពភ្នាក់ងារសារព័ត៌មាន	១	៩	៤
៥៣	១៥៣៣	ផលិតកម្មចំណីសត្វ	៤	៣៣៨	២៤៦
៥៤	៧៤៩៩	សកម្មភាពអាជីវកម្មផ្សេងៗ	២៩	៩០៦	៣៣៧
៥៥	៦៧១២	សកម្មភាពផ្សារហ៊ុន (មូលបត្រ)	១	៤៤	១៨
៥៦	៦៦០១	ធានារ៉ាប់រងជីវិត	២	៧៩	៤៣
៥៧	២៥១៩	ផលិតកម្មផលិតផលកៅស៊ូ	៣	១០៦	៣០
៥៨	៣១៩០	ផលិតកម្មបរិក្ខារអេឡិចត្រូនិច	២	៣៥	៩
៥៩	២៦១០	ផលិតកម្មកញ្ចក់និងផលិតផលពីកញ្ចក់	១	២០	២
៦០	៩១២០	សមាគមពាណិជ្ជកម្ម	១	១៤	៩
៦១	៩២១៩	សកម្មភាពកំសាន្តផ្សេងៗ	២៧	១.៤៩៩	៩២៦
សរុប			៧៥៥	៥៥.៤៩១	៣៦៦៨៦

៥. របាយការណ៍ហានិភ័យការងារឆ្នាំ២០១៥

បរិយាយ	ករណី	ចំនួនអ្នករងគ្រោះ			ផ្សេងៗ
		សរុប	ស្រី	ប្រុស	
ទទួលរបាយការណ៍ហានិភ័យ	២៧.៩១៦	៣០.៩១៩	២២.៧៦៤	៨.១៥៥	
បញ្ជូនរបាយការណ៍ទៅអធិការកិច្ច	២៧.៩១៦	៣០.៩១៩	២២.៧៦៤	៨.១៥៥	
- គ្រោះថ្នាក់នៅកន្លែងធ្វើការ	២០.៨៨៨	២៣.០៦៨	១៧.៧៤៣	៥.៣២៥	
- គ្រោះថ្នាក់ពេលធ្វើដំណើរ	៧.០១៩	៧.៨៤២	៥.០១៦	២.៨២៦	
- គ្រោះថ្នាក់ជំងឺវិជ្ជាជីវៈ	៩	៩	៥	៤	
ទទួលរបាយការណ៍អង្កេតពីអធិការកិច្ច	២៧.៩៩១	៣១.០៧២	២២.៨៩៧	៨.១៧៥	
គ្រោះថ្នាក់ការងារ	២៧.២២៦	៣០.២៨១	២២.២៧៣	៨.០០៨	
គ្រោះថ្នាក់នៅកន្លែងធ្វើការ	២០.២៣៨	២២.៤៨៧	១៧.២៨០	៥.២០៧	
- រហូសស្រាល		២១.៣២៨	១៦.៥០៥	៤.៨២៣	
- រហូសធ្ងន់		១.១១០	៧៥៨	៣៥២	
- ស្លាប់		៤៩	១៧	៣២	
គ្រោះថ្នាក់ពេលធ្វើដំណើរ	៦.៩៨៥	៧.៧៩១	៤.៩៩១	២៨០០	
- រហូសស្រាល		៦.៤៧៤	៤.២៩៥	២១៧៩	
- រហូសធ្ងន់		១.១៨៦	៦៤៦	៥៤០	
- ស្លាប់		១៣១	៥០	៨១	
គ្រោះថ្នាក់ជំងឺវិជ្ជាជីវៈ	៣	៣	២	១	
- រហូសស្រាល	-	២	២	-	
- រហូសធ្ងន់	-	-	-	-	
- ស្លាប់	-	១	-	១	
- មិនមែនគ្រោះថ្នាក់ការងារ	៧៦៥	៧៩១	៦២៤	១៦៧	
គ្រោះថ្នាក់នៅកន្លែងធ្វើការ	៦៩៣	៧១៨	៥៨៤	១៣៤	
គ្រោះថ្នាក់ពេលធ្វើដំណើរ	៦៨	៦៩	៣៨	៣១	
គ្រោះថ្នាក់ជំងឺវិជ្ជាជីវៈ	៤	៤	២	២	

តារាងចំណាត់ថ្នាក់ហានិភ័យការងារ



១. តារាងចំណាត់ថ្នាក់គ្រោះថ្នាក់ការងារតាមសកម្មភាពសេដ្ឋកិច្ច ភេទ និងកម្រិតគ្រោះថ្នាក់

ល.រ	សកម្មភាពសេដ្ឋកិច្ច	ចំនួនជនរងគ្រោះ		
		សរុប	ប្រុស	ស្រី
១	ការចិញ្ចឹមសត្វ និង ដាំដំណាំ	២០២	១៦២	៤០
២	ឧស្សាហកម្មបូមប្រេង និងឧស្ម័ន	២	-	២
៣	សកម្មភាពស្វែងរករ៉ែ	៤	៤	-
៤	ផលិតកម្មឆ្កែឈើ និងបន្លែកំប៉ុង	៦	៣	៣
៥	ផលិតកម្មចំណីសត្វ	៥៩	៣៩	២០
៦	ផលិតកម្មស្បៀង	-	-	-
៧	ផលិតកម្មចំណី	៣១	២៣	៨
៨	ផលិតកម្មស្រាបៀរ	១៣៧	១០២	៣៥
៩	ផលិតកម្មភេសជ្ជៈ	៦៤	៥៣	១១
១០	ផលិតកម្មនៃផលិតផលដែលមានប្រភពពីថ្នាំជក់	៦	៤	២
១១	តម្បាញ	៥៣០	១២៤	៤០៦
១២	កាត់ដេរ	១៥.៦៩៣	២.៨២៩	១២.៨៦៤
១៣	ផលិតកម្មស្បែកជើង	៤.៥០៦	៦០៤	៣.៩០២
១៤	ផលិតកម្មគ្រឿងឈើ និងស្មោរ	២៦០	១៦៩	៩១
១៥	ផលិតកម្មក្រដាស	៧៧	៤៧	៣០
១៦	បោះពុម្ពក្រដាស	១៥	១៤	១
១៧	បោះពុម្ព	១២៤	៧៣	៥១
១៨	ផលិតកម្មនៃផលិតផលចំរាញ់ប្រេងឥន្ធនៈ	-	-	-
១៩	ផលិតកម្មឱសថ	១	-	១
២០	ផលិតកម្មគីមី ថ្នាំពុល	២	១	១
២១	ផលិតកម្មផលិតផលកៅស៊ូ	៦៥	៥១	១៤
២២	ផលិតកម្មប្លាស្ទិក	១០៥	៦៣	៤២
២៣	ផលិតកម្មកញ្ចក់និងផលិតផលពីកញ្ចក់	១២	១២	-
២៤	ផលិតកម្មស៊ីម៉ង់ត៍-បេតុង-ម្សៅប្រៀក	៨១	៨០	១
២៥	ការកាត់ រចនា ថ្ម និង ឡឥដ្ឋ	៧០	៥៦	១៤
២៦	ផលិតកម្មដែក និង ស័ង្កសី	៦៩	៦៣	៦
២៧	ផលិតកម្មអគ្គីសនី	៤១	៣៨	៣
២៨	ផលិតកម្មខ្សែកាប	២	២	-
២៩	ផលិតកម្មបរិក្ខារអេឡិចត្រូនិច	២០៩	១២	១៩៧
៣០	ផលិតកម្មឱសថ	៣	៣	-

៣១	ផលិតកម្មរថយន្ត	-	-	-
៣២	រោងចក្រផលិតម៉ូតូ	១២៨	៨៨	៤០
៣៣	រោងចក្រផលិតកង់	១១៤	៥៩	៥៥
៣៤	ផលិតកម្មគ្រឿងអលង្ការ	២៤	២	២២
៣៥	ផលិតកម្មល្បែងកំសាន្ត និងប្រដាប់ប្រដារក្មេងលេង	១៩	-	១៩
៣៦	រោងចក្រផលិតផលិតផលផ្សេងៗ	២.៩៤០	៦៥០	២.២៩០
៣៧	ផលិតកម្មឧស្ម័ន និងចែកចាយ	-	-	-
៣៨	សំណង់	៣៥	៣២	៣
៣៩	លក់រថយន្ត	៤	២	២
៤០	លក់ប្រេងឥន្ធនៈ:	១៦	១១	៥
៤១	លក់អាហារ ភេសជ្ជៈ និងថ្នាំជក់	-	-	-
៤២	លក់ទំនិញគ្រួសារ	៥	-	៥
៤៣	លក់ឧបករណ៍ពន្លត់អគ្គិភ័យ	៥	៣	២
៤៤	លក់ម៉ាស៊ីន បរិក្ខារអ-នី និងផ្គត់ផ្គង់	២០	១៣	៧
៤៥	លក់ដុំទំនិញផ្សេងៗ	៣៥	២៤	១១
៤៦	លក់អាហារភេសជ្ជៈ ថ្នាំជក់	២១	១៨	៣
៤៧	លក់ឱសថ បរិក្ខារពេទ្យ គ្រឿងសំអាង និងប្រដាប់សំអាតសំអាង	៨	១	៧
៤៨	ផ្សារទំនើប	៤៦	២៣	២៣
៤៩	ជួសជុលរថយន្ត	៨	៧	១
៥០	ជួសជុលសំភារៈគ្រួសារ ប្រដាប់ប្រដារ និងបរិក្ខារអ-នី	១៧	១៧	-
៥១	សណ្ឋាគារ	១.១២៣	៥៣២	៥៩១
៥២	ភោជនីយដ្ឋាន	១២៤	៦៩	៥៥
៥៣	ការដឹកជញ្ជូនតាមផ្លូវដែក	១២	១២	-
៥៤	ការដឹកជញ្ជូនតាមផ្លូវទឹក និងសមុទ្រ	-	-	-
៥៥	អាកាសយានដ្ឋាន	៤០	៣៣	៧
៥៦	សកម្មភាពភ្នាក់ងារទេសចរណ៍	៦	៥	១
៥៧	ភ្នាក់ងារដឹកជញ្ជូន	១.២២៣	៥៦៤	៦៥៩
៥៨	ទូរគមនាគមន៍	៣៣	៣០	៣
៥៩	ធនាគារ	៦០៥	៤១៩	១៨៦
៦០	ធានារ៉ាប់រងជីវិត	៥	៣	២
៦១	ធានារ៉ាប់រង (មិនមែនជីវិត)	-	-	-
៦២	សកម្មភាពផ្សារហ្សូន (មូលបត្រ)	-	-	-
៦៣	សកម្មភាពទិញ-លក់-ជួល អចលនទ្រព្យ	៣៥	២៧	៨
៦៤	ផ្គត់ផ្គង់និងប្រឹក្សាផ្នែកទន់នៃកុំព្យូទ័រ	១	-	១
៦៥	សកម្មភាពច្បាប់	-	-	-
៦៦	សកម្មភាពសវនកម្ម	១	១	-

៦៧	សកម្មភាពស្រាវជ្រាវទីផ្សារ	-	-	-
៦៨	សកម្មភាពអាជីវកម្ម	៤	៤	-
៦៩	ស្ថាបត្យកម្ម វិស្វកម្ម និងប្រឹក្សាបច្ចេកទេស	១៧	១២	៥
៧០	ផ្សព្វផ្សាយពាណិជ្ជកម្ម	៦	៥	១
៧១	ជ្រើសរើសពលករ	១៤	៣	១១
៧២	សន្តិសុខ	១៣៤	១០៤	៣០
៧៣	សកម្មភាពចិត្តរូប	-	-	-
៧៤	ការវេចខ្ចប់	៩៣	២៧	៦៦
៧៥	សកម្មភាពអាជីវកម្មផ្សេងៗ	២០៥	១១៣	៩២
៧៦	សន្តិសុខសង្គម	១៨	៦	១២
៧៧	សាលាបឋមសិក្សា	២២	១១	១១
៧៨	វិទ្យាល័យ	១៦	៨	៨
៧៩	សាលាបណ្តុះបណ្តាលបច្ចេកវិជ្ជា និងវិជ្ជាជីវៈ	១៥	៦	៩
៨០	សាកលវិទ្យាល័យ	២៤	១៤	១០
៨១	មន្ទីរពេទ្យ	១៦	៦	១០
៨២	គ្លីនិកធូញ	១	-	១
៨៣	អនាម័យ សំអាត	១៩២	១៤២	៥០
៨៤	សមាគមពាណិជ្ជកម្ម	-	-	-
៨៥	វិទ្យុ និង ទូរទស្សន៍	៤	៣	១
៨៦	សកម្មភាពកំសាន្តផ្សេងៗ	១១	៦	៥
៨៧	សកម្មភាពភ្នាក់ងារសារព័ត៌មាន	២	២	-
៨៨	សារមន្ទីរនិងសកម្មភាពថែរក្សាអាការនិងទឹកនៃឯកសារប្រវត្តិសាស្ត្រ	-	-	-
៨៩	សកម្មភាពកីឡា	៤	២	២
៩០	បោកគក់	៧៩	៦៤	១៥
៩១	សកម្មភាពកំពង់ផែ	៨	៤	៤
៩២	បំរើសេវាកម្មផ្សេងៗ	២០៧	៧៤	១៣៣
៩៣	អង្គការក្រៅរដ្ឋាភិបាល	១៦០	១១៦	៤៤
សរុប		៣០.២៨១	៨.០០៨	២២.២៧៣

២. តារាងចំណាត់ថ្នាក់គ្រោះថ្នាក់ការងារតាមប្រភេទគ្រោះថ្នាក់ និងភេទ

ល.រ	ប្រភេទគ្រោះថ្នាក់	ករណី	ចំនួនជនរងគ្រោះ		
			សរុប	ប្រុស	ស្រី
១	ភ្លើងឆក់	១៦៧	១៨០	៧៤	១០៦
២	ភ្លើងឆេះ/រលាក	២៥៦	២៦០	១២៨	១៣២
៣	ធ្លាក់ពីទីខ្ពស់	១៩២	១៩៣	១៣១	៦២
៤	សម្ភារៈ ឬឧបករណ៍ធ្លាក់/សង្កត់លើ	៩១៧	៩២២	៥១៨	៤០៤

៥	អរិល/ជួល	១.០៥១	១.០៥៣	២៤២	៨១១
៦	តាបដោយវត្ត ឬម៉ាស៊ីន	៨៧៣	៨៧៤	៣៦៦	៥០៨
៧	ផ្ទះឧបករណ៍សម្ពាធខ្ពស់	១៥	១៥	១២	៣
៨	មុតដោយវត្ត	៣.៦៥៨	៣.៦៦២	១.៤៩១	២.១៧១
៩	ការផ្ទះ/ឆ្កាយ	៨០	៨០	៣៨	៤២
១០	ការជំពប់ ឬប៉ះទង្គិចដោយវត្ត	៧៧១	៧៧១	៣៣៩	៤៣២
១១	ការមូល ឬរឹតបន្តឹង	៥	៥	២	៣
១២	សកម្មភាពបញ្ចេញកម្លាំងខ្លាំង	៩៦	៩៦	៥២	៤៤
១៣	ការប្រឈមនឹងសីតុណ្ហភាព/សម្ពាធបរិយាកាសមិនសមស្រប	២	២	២	០
១៤	ការប្រឈមនឹងវិទ្យុកាំរស្មី	២	២	០	២
១៥	ការប្រឈមនឹងសារធាតុគ្រោះថ្នាក់	២៨	២៨	១១	១៧
១៦	ការចប់ដង្ហើម	៥៣	២១៧	៦	២១១
១៧	សន្លប់	៩.៧២៥	១១.៦៣៩	៦៦៤	១០.៩៧៥
១៨	គ្រោះថ្នាក់ចរាចរណ៍	៦.៤៩១	៧.៣៥៧	២.៧៦៤	៤.៥៩៣
១៩	គ្រោះថ្នាក់ដោយការយកវ៉ែ	១	១	០	១
២០	ជំងឺវិជ្ជាជីវៈ	៣	៣	៣	០
២១	ជំងឺប្រដាប់ដង្ហើម	៣	៣	២	១
២២	ជំងឺផ្នែកបេះដូង	១	១	១	០
២៣	ជំងឺផ្នែកខួរក្បាល	៣	៣	១	២
២៤	ប្រភេទគ្រោះថ្នាក់ដទៃទៀត	២.៣៥៩	២.៤៤០	១.១៦១	១.២៧៩
២៥	រលូតកូន	៤៧៤	៤៧៤	០	៤៧៤
សរុប		២៧.២២៦	៣០.២៨១	៨.០០៨	២២.២៧៣

៣. តារាងចំណាត់ថ្នាក់គ្រោះថ្នាក់ការងារតាមប្រភេទរបួស និងភេទ

លរ	ប្រភេទនៃមុខរបួស	ចំនួនជនរងគ្រោះ		
		សរុប	ប្រុស	ស្រី
១	ការបាក់ឆ្អឹង	៩៣៣	៥១១	៤២២
២	ការចុករោយ	៨៧១	២០៦	៦៦៥
៣	ដំណើរគ្រុច ឬភ្លាត់	៩០១	៣៤៩	៥៥២
៤	ការដាច់/មុត	២.៥៧៧	៩៤៥	១.៦៣២
៥	ការដាច់ធ្នូ/ឆ្កាយ/រយៈ	៣.៨៦២	១.៩៥៨	១.៩០៤
៦	ការដាច់រលាត់	២.៩៨៩	១.២៣៩	១.៧៥០
៧	ភាពជាំ និងគ្រាំដោយទង្គិចខ្លាំង	២.៦២៣	៧៧៥	១.៨៤៨
៨	របួសសើស្បែក	៨៨	៣៦	៥២
៩	រលាក	៤៩៦	២២០	២៧៦
១០	ខ្វាក់	២	១	១

១១	ពុល	៣៩	១១	២៨
១២	លង់ទឹក	១	១	-
១៣	របួសសរីរាង្គខាងក្នុង	១២៨	២៩	៩៩
១៤	ប្រភេទរបួសដទៃទៀត	១.៤៧៧១	១.៧២៧	១.៣០៤៤
សរុប		៣.០២៨១	៨.០០៨	២២.២៧៣

៤. តារាងចំណាត់ថ្នាក់គ្រោះថ្នាក់ការងារតាមផ្នែកនៃរបួស និងភេទ

លរ	ផ្នែកនៃមុខរបួស	ចំនួនជនរងគ្រោះ		
		សរុប	ប្រុស	ស្រី
១	ក្បាល (ខួរក្បាល, លលាដីក្បាល, ស្បែកក្បាល)	១.០៦៨	៤៦១	៦០៧
២	ភ្នែក	១.១៦៨	៦២៤	៥៤៤
៣	មុខ	៣៥៩	១៨៣	១៧៦
៤	ត្រចៀក (ខាងក្នុង និងខាងក្រៅ)	៤៣	២៣	២០
៥	មាត់	៧៨	៤២	៣៦
៦	ធ្មេញ	១៥	១១	៤
៧	ក	៧១	២៨	៤៣
៨	ស្មា	២៣៣	១២៤	១០៩
៩	ទ្រូង	២២៦	៨៨	១៣៨
១០	ខ្នង	៦៩	៣០	៣៩
១១	ចង្កេះ	៣០៨	១៣៣	១៧៥
១២	ពោះ	១.០១២	៤០	៩៧២
១៣	ត្រចៀក	១៤៧	៣៤	១១៣
១៤	ដៃ	១.៨០៤	៧៩២	១.០១២
១៥	ប្រអប់ដៃ	៣៩៦	២៣៦	១៦០
១៦	ម្រាមដៃ	៣.៣១៣	១.១៣៩	២.១៧៤
១៧	ជើង	២.៧៥៧	១.១៥៩	១.៥៩៨
១៨	ប្រអប់ជើង	៤២៩	២៤២	១៨៧
១៩	ម្រាមជើង	៤៦៩	២៥៦	២១៣
២០	ប្រដាប់ប្រព័ន្ធណាម	៧	១	៦
២១	ប្រដាប់ប្រព័ន្ធដង្ហើម	២.៥៣៦	១១០	២.៤២៦
២២	ប្រដាប់ប្រព័ន្ធរំលាយអាហារ	១៩	១០	៩
២៣	សរីរាង្គភេទ	១២	១	១១
២៤	ប្រព័ន្ធប្រសាទ	-	-	-
២៥	មុខរបួសមិនច្បាស់លាស់	១៩១	១១	១៨០
២៦	របួសច្រើនកន្លែងលើរាងកាយ	៣.១០៤	១.២៣៩	១.៨៦៥
២៧	រាងកាយទាំងមូល	៦៣	១៨	៤៥

២៨	ផ្នែកនៃមុខរបួសដទៃទៀត	១០.៣៨៤	៩៧៣	៩.៤១១
សរុប		៣០.២៨១	៨.០០៨	២២.២៧៣

៥. តារាងចំណាត់ថ្នាក់គ្រោះថ្នាក់ការងារតាមមធ្យោបាយប្រើប្រាស់

លរ	មធ្យោបាយប្រើប្រាស់	ចំនួនជនរងគ្រោះ		
		សរុប	ប្រុស	ស្រី
១ - ម៉ាស៊ីន				
១	ម៉ាស៊ីនផលិតលោហៈ	២៨	១៨	១០
២	ម៉ាស៊ីនអ៊ុត	៦	៥	១
៣	ម៉ាស៊ីនប៉ាក់	១៧	១៥	២
៤	ម៉ាស៊ីនផលិតឈើ	១៩	១៩	-
៥	ម៉ាស៊ីនផលិតកញ្ចក់	៥	៤	១
៦	ម៉ាស៊ីនផ្សង	៥	២	៣
៧	ម៉ាស៊ីនយករ៉ឺ	២	២	-
៨	ម៉ាស៊ីនលាយ	២	២	-
៩	ម៉ាស៊ីនកសិកម្ម	-	-	-
១០	ម៉ាស៊ីនសម្ងាត់	៥.០៦៣	២១៨	៤.៨៤៥
១១	ម៉ាស៊ីនសណ្តោងក្រៅពីម៉ាស៊ីនដើរដោយអគ្គិសនី	១០៤	៧	៩៧
១២	ម៉ាស៊ីនបំបែក	៥៣៧	២៤៣	២៩៤
១៣	ម៉ាស៊ីនភ្លើង	២១៩	៥៧	១៦២
១៤	ម៉ាស៊ីនដទៃទៀត	៥៤៧	១៥៨	៣៨៩
១៥	ម៉ាស៊ីនវាយឡេវ	២៧០	៦៣	២០៧
១៦	ម៉ាស៊ីនបោកគក់	៣៧	២៨	៩
១៧	ម៉ាស៊ីនដេរ	៣	២	១
១៨	ម៉ាស៊ីនកាត់	១.៥០៤	៤៩៧	១.០០៧
២ - មធ្យោបាយដឹកជញ្ជូន និងម៉ាស៊ីនលើកដាក់				
១	មធ្យោបាយដឹកជញ្ជូនផ្លូវអាកាស	៣៥	២៨	៧
២	មធ្យោបាយដឹកជញ្ជូនផ្លូវដែក	-	-	-
៣	ឧបករណ៍ និងម៉ាស៊ីនលើកដាក់	៤	៣	១
៤	មធ្យោបាយដឹកជញ្ជូនផ្លូវទឹក	-	-	-
៥	មធ្យោបាយដឹកជញ្ជូនដទៃទៀត	២	១	១
៦	មធ្យោបាយដឹកជញ្ជូនផ្លូវគោកក្រៅពីផ្លូវដែក	២១៨	៧១	១៤៧
៣ - សម្ភារៈបរិក្ខារ				
១	ភាជន៍សម្ភារ	-	-	-
២	ទុព្វសម្ភារៈប្រដាប់ប្រដា និងសម្ភារៈប្រើប្រាស់ដទៃទៀត	១៦	១៦	-
៣	រន្ធារ	១	១	-
៤	រោងចក្របង្កក	៧	២	៥

៥	ឡូប៉ូអិន	១	១	-
៦	ឡូស្ត្រែក	-	-	-
៧	ឡូតឺដូ	-	-	-
៨	ថាបនក៏ណូអគ្គិសនី	៨៦	៨៤	២
៩	ជណ្តើរ ឬច្រកផ្លូវជម្រាលចល័ត	៤	៣	១
១០	ម៉ូទ័រអគ្គិសនី	២៨៧	១៤៥	១៤២
១១	ឡូកំដៅ	២៤	២១	៣
១២	ទុព្វសម្ភារៈអគ្គិសនីប្រើដោយដៃ	៧	៧	-
១៣	គ្រឿងបរិក្ខារដទៃទៀត	១០៧	៦០	៤៧

៤ - សម្ភារៈ, សារធាតុ និងវិទ្យុកាស៊ី

១	សារធាតុគីមីដែលមិនរាប់បញ្ចូលសារធាតុផ្ទះ និងពុល	៤	៤	-
២	សារធាតុពុល	៣	២	១
៣	បំណែកខ្នាត	១០	៧	៣
៤	វិទ្យុកាស៊ី	៥	១	៤
៥	សារធាតុផ្ទះ	១	១	-
៦	វត្ថុរាវ	១០	៥	៥
៧	ធូលី	១៣	១១	២
៨	សម្ភារៈនិងសារធាតុដទៃ	-	-	-
៩	ឧស្ម័ន	៣១	១៥	១៦

៥ - បរិយាកាសកន្លែងធ្វើការ

១	ក្រោមដី	៦	៤	២
២	ការធ្វើដំណើរតាមផ្លូវ	១៩០	៤៥	១៤៥
៣	ក្រៅអគារ	១	១	-
៤	ក្នុងអគារ	៦៨	៣២	៣៦

៦ - មធ្យោបាយប្រើប្រាស់ដទៃទៀត

១	មធ្យោបាយប្រើប្រាស់ដទៃទៀតដែលមិនត្រូវបានចាត់ថ្នាក់	៤	១	៣
២	សត្វពាហនៈ	១២.០៤៣	២.៨៨៦	៩.១៥៧

៧ - ធ្វើដំណើរ

១	កង់	១.៥១២	៤២០	១.០៩២
២	ម៉ូតូ	៥.៥៨១	២.៥៣០	៣.០៥១
៣	រ៉ឺម៉ក	១៧២	១៧	១៥៥
៤	ថ្មើរជើង	១.៣០១	២២១	១.០៨០
៥	រថយន្ត	១៥៩	២២	១៣៧
សរុប		៣០.២៨១	៨.០០៨	២២.២៧៣

៦. តារាងចំណាត់ថ្នាក់គ្រោះថ្នាក់ការងារតាមទីកន្លែង និងភេទ

លរ	បរិយាកាសការងារ	ចំនួនជនរងគ្រោះ		
		សរុប	ប្រុស	ស្រី
១	ក្រៅអគារ	៩៨២	៦៤៩	៣៣៣
២	ក្នុងអគារ	២១.៣៩៧	៤.៥៤៩	១៦.៨៤៨
៣	ក្រោមដី	១១	៨	៣
៤	ការធ្វើដំណើរ	៧.៨៩១	២.៨០២	៥.០៨៩
សរុប		៣០.២៨១	៨.០០៨	២២.២៧៣



ទំនាក់ទំនងបក ប.ស.ស ៖

អាសយដ្ឋាន: អគារលេខ៣ មហាវិថីសហព័ន្ធរុស្ស៊ី
 សង្កាត់ទឹកល្អក់១ ខណ្ឌទួលគោក រាជធានីភ្នំពេញ
 ទូរស័ព្ទលេខ: ០២៣ ៨៨២ ៦២៣ / ៨៨២ ៤៣៤

ទូរសារ: ០២៣ ៨៨២ ៦២៣

គេហទំព័រ: www.nssf.gov.kh

សារអេឡិចត្រូនិច: info@nssf.gov.kh / benefit@nssf.gov.kh

ទូរស័ព្ទទំនាក់ទំនងបន្ទាន់ ១២៨៦ បំរើសេវា ២៤ម៉ោង/៧ថ្ងៃ